LA NACION
Santiago, 23 de Octubre de 1926

UNA OCASION PARA HACER ALGO EFECTIVO POR LA INDUSTRIA MADERERA

Se incluirá en la convocatoria del Congreso un proyecto en que se determina la suspensión de la vigencia del impuesto sobre el ganado argentino.

No nos referiremos al alcance mismo de la medida consultada en el proyecto. Hay cierto cansancio público alrededor de la reforma que se ha creado sobre este asunto sin que haya servido para precisar un punto de acuerdo en las materias que más de cerca tocan el interés del consumidor y del país: el mayor o menor precio de venta de la carne y la incidencia del impuesto en el incremento de la masa ganadera.

Incluído ya el proyecto en la convocatoria, lo que más interesa es conocer las compensaciones que el Gobierno piensa obtener de esta medida que irá a beneficiar directamente, fuera de cualquier posible ventaja propia, a la República Argentina. Dada la situación general de nuestra industria, ninguna oportunidad se muestra tan propicia como ésta para negociar y convenir arreglos que se traduzcan en facilidades efectivas en la internación de los productos nacionales en el país próximo de nuestros mercados. Se presenta con urgencias especiales, por ejemplo, el caso de la industria maderera que acaba de recibir un rudo golpe en sus expectativas de exportación por la cuadruplicación del valor de aforo del raulí en el arancel aduanero argentino.

El raulí es uno de los tipos más nobles de nuestra producción y representa un renglón no despreciable en la exportación maderera, pues sus cualidades de buen aspecto, flexibilidad, durabilidad y facilidad de trabajo, lo convierten en un artículo muy solicitado en la Argentina, donde se le emplea en abundancia en la construcción de pisos y la fabricación de puertas, ventanas, muebles, tejuelas, duelas para barriles, etc. Su bajo precio y la baratura de la obra de mano chilena lo colocan también en condiciones de luchar con ventaja con las maderas similares extranjeras y argentinas. Desgraciadamente, todas esas ventajas del raulí han sido anuladas por la nueva clasificación. Según ella queda en condiciones de manifiesta e injusta inferioridad respecto de otras maderas de procedencia norteamericana, como el "pino tea" y el "pino sprusse", de un valor comercial muy superior.

Para demostrar el valor como mercado que representa para nosotros la República Argentina, bastará recordar que de los 8.584.248 pesos a que alcanzó nuestra exportación maderera en 1924, ese país se suscribió con la suma de $ 6.635,478, es decir, casi con las tres cuartas partes. El raulí cubrió $ 1.338,963 de esa última cifra, lo que está expresando la importante línea que significaba en nuestro total de exportación.

Sin embargo hacía más de un año que estaba acordada la variación del aforo del raulí y del laurel y designada su fecha de vigencia y poco hicimos para impedirlo.

Este es el momento, entonces, de procurar llegar a un convenio que suavice las exigencias fronterizas y que permita a nuestras maderas entrar en una competencia legítima y equilibrada con sus competidores en los mercados argentinos. La situación creada al raulí es, más que grave, prohibitiva para su introducción en el país vecino. Según la partida 1216, en que estaba incluído con el antiguo arancel, el raulí pagaba un 25 o|o de derecho sobre un aforo de $ 0.25 oro argentino; ahora deberá pagar el 25 o|o más un adicional de 7 o|o sobre un aforo de $ 0.40 oro argentino, aumentado en un 40 o|o.

Las consecuencias restrictivas que tendrá este aumento en el derecho de internación son evidentes; no sólo no será ya un buen negocio, sino que casi no compensará el esfuerzo industrial y la inversión de capitales en este negocio. Y por esta misma medida puede juzgarse la situación general de la industria maderera, con la característica agravante de que concurren otras circunstancias diversas a agravar el mal. Ha habido restricción de créditos, faltan capitales y los mercados de consumo ven reducida su capacidad adquisitiva por las nuevas barreras que día a día los circundan más estrechamente.

Es regla en las relaciones intercambiales que las medidas que benefician ostensiblemente a una parte se adopten siempre con cláusulas compensadoras que, sin apartarse de la equidad, dejen un margen prudencial de provecho. Este es el caso nuestro ante la proyectada suspensión de la vigencia del impuesto a la internación de ganado argentino, y nuestros Poderes Públicos deben aprovechar esta oportunidad que se presenta como única para auxiliar en forma efectiva a la industria maderera y para reafirmar una provechosa doctrina de economía internacional.

LA DERROTA DEL TIEMPO

Prosigue el fatigoso peregrinaje por el camino de Florida. Son muchos los capitanes que, como el viejo Ponce de León, persiguen la fuente de la eterna juventud por entre las ramazones del misterio. La selva es intrincada y está llena de sorpresas y senderos.

La invitación de cada senda es seguida ahora por núcleos de hombres pacientes que marchan sobre la pista de "la causa primera". Pero esta se defiende y se interna más y más en la maraña.

Ayer, en Cleveland, fué uno de los vanguardistas el que pronosticó la próxima caída de la pieza en esta cacería desesperada de la muerte. Charles Mayo, el cirujano más eminente de la época actual, declaró que la ciencia pronto descubrirá la causa y el remedio para el cáncer y el secreto mismo de la vida. Es una declaración a la cual se le puede dar crédito. Charles y su hermano William J. Mayo son tal vez actualmente los dos más grandes enemigos con que cuenta la otra gran enemiga. Millonarios, hombres de empresa, han reunido en sus clínicas a los más destacados investigadores y cirujanos del mundo, pagándolos a precio de oro. En cada jira que hacen por Europa se conquistan para sus trabajos a los mejores médicos y han logrado de esta manera constituír una falange de expertos combatientes que defienden a la humanidad del avance de la muerte.

Las declaraciones del doctor Mayo se han referido también a la teoría bipolar del Doctor George Crile, otro eminente hombre de ciencia norteamericano. Esta teoría supone que todas las manifestaciones de vida del organismo responden a una corriente eléctrica, de la cual el cerebro es el polo negativo y el hígado el positivo. Así, por ejemplo, los **shocks** producidos por las grandes sensaciones, como el miedo, son verdaderas descargas violentas del acumulador humano.

¿Es efectiva la teoría de Crile? Nada puede afirmarse ni negarse en este terreno. Los dominios de la célula y el electrón todavía pertenecen a los continentes misteriosos de lo desconocido.

En el siglo XVI el término medio de la vida era de 20 años, ahora es de 58 y dentro de poco tiempo se llegará al término medio bíblico de los 70 años. Así lo ha anunciado Charles May y habrá que creerle. Por este camino será fácil que algún día podamos empaquetar el tiempo y guardarlo en el último cajón de la cómoda, como algo pasado de moda y fuera de uso.

L.

EL TANI

Se decía que soplaban vientos de Fronda, y había en realidad en las calles algo que lo justificaba. Despliegue de fuerzas, grupos manoteadores, miradas de exaltación... Siempre es interesante oír la opinión anónima del que pasa por la calle, la partícula de idea, de pasión o de entusiasmo que forma el alma de los movimientos colectivos. Circulando por entre la multitud recogíamos hilachas de diálogos:

—Me gusta el hombre por lo valiente y por lo tenaz...

—No afloja nunca...

—Ese sí que es un hombre...

—No se anda con paños tibios. Busca la decisión al tiro...

—Es de los que agarran y no sueltan.

—Yo lo quiero por lo peleador...

¡No se crean ustedes! Se hablaba de El Tani. El pequeño atleta estaba en todas las bocas, absorbía a todos los espíritus. Y no se hablaba de otra cosa.

¿El gran conflicto político del momento? Olvidado. Peor que eso: ignorado. Esta es la verdad. Al hombre que pasa por la calle no le preocupa mucho ni poco el origen, el desarrollo y el desenlace probable del actual incidente ministerial y parlamentario. Le da lo mismo una cosa como otra. Y, a poco andar por los barrios populares o por entre los grupos de gente, se da uno cuenta de que toda la exaltación y todas las angustias de estos días son cosa de unos pocos centenares de personas que se mueven, hablan y se agitan azoradas en un radio geográfico y moral de unas cuantas cuadras.

No es preciso averiguar si esta atonía del interés popular por las cosas políticas y constitucionales es para bien o para mal. No es preciso, y además, cualquiera conclusión sería aventurada. Son cosas que hasta los sociólogos más empedernidos no se atreven a dilucidar de una manera rotunda y definitiva. Pero la existencia del fenómeno es indudable.

Juan Transeunte no quiere saber nada. Civilidad, libertades públicas, constitucionalismo... Son materias que deja con todo gusto a los hombres que hacen discursos y editoriales. Juan Transeunte tiene demasiada preocupación con el puchero de mañana, el próximo aumento de sueldo, la letra que va a vencer, el modo de andar de la Juanita Transeunte que le mira desde la otra acera... y tiene, esa sí, una "constitución" admirable.

P.

UNA PAGINA IGNORADA DE LA TRAGEDIA DE EKATERIMBAUR

Parecía agotado el interés sobre la ejecución de los Romanoff y he aquí que un libro, que podría calificarse como oficial del soviet, viene a renovar la actualidad de esta página sombría de la revolución rusa.

El libro se titula **Poslenie Dni Romanovyhk** o sea en español **Los últimos días de los Romanoff** y ha sido escrito por P. M. Bykov, un comunista exaltado que era Presidente del Soviet de Ekaterimburg a la fecha del siniestro drama. Bykov se confiesa actor y testigo ocular de la ejecución, actor porque fué quien decidió, como jefe del soviet local, la muerte de la familia imperial, y testigo porque confiesa también en su libro que la presenció para convencerse de que se realizaba el mandato soviético. El libro tiene 125 páginas, una cubierta de colores vivos en que se ve un sol rojo llameante, una hoguera de donde suben llamas amarillas. La obra ha sido editada hace dos meses por la Ouralkniga, una empresa editorial de Ekaterimburg, que hoy se llama Sverdslok, en homenaje al primer presidente del Comité Central Ejecutivo Panruso, (Vtsik).

El libro de Bykov es de una ferocidad frenética. Para Bykov en la ejecución de los Romanoff se tomaron excesivas precauciones para hacer menos trágico el último trance de la desventurada familia. Va contando con meticuloso detalle la peregrinación de Nicolás desde el frente de batalla hasta Tsarkoie Selo, desde este sitio hasta Tobolsk y de aquí a Ekaterimburg, a la casa de Ipatiev, donde le esperaba la muerte.

Hasta el día de la ejecución el libro de Bykov no proporciona ningún detalle inédito. Es lo que han dicho ya Sokolov, Dieterich, etc. Es en el relato de la ejecución misma donde el libro agrega algunos brochazos nuevos al sangriento drama, lo que prueba que efectivamente Bykov fué actor y espectador de la tragedia.

Hasta el último momento la familia imperial ignoraba la decisión que había tomado el soviet de Ekaterimburg, y que indigna a Bykov. A media noche se le pidió vestirse y bajar al entresuelo porque se temía un ataque de las guardias blancas. La casa de Ipatiev, sombría y tétrica, se animó. Desde abajo se divisaban pasar sombras por las ventanas iluminadas..

Poco a poco fueron descendiendo en silencio Nicolás Romanoff, su mujer, su hijo, sus cuatro hijas y cuatro parientes más. Once espectros. No sabían qué se quería y se les reunía a aquella hora en aquella sala húmeda, llena de sombras. Allí mismo fueron fusilados. Bykov no consigna ningún detalle sobre la ejecución misma. Dice sólo que una hora más tarde los cadáveres fueron depositados en un camión automóvil y llevados al campo, por la ruta de Koptiaki. A un lado de ese camino fueran sepultados, en hoyos muy profundos para que no fueran desenterrados "y para que no se explotara la ignorancia y el fanatismo populares con esas reliquias".

Pero la nota más emocionante y más nueva la da Bykov al relatar cómo se dió cuenta de la muerte de la familia imperial en el Soviet Central. El Vtsik había dado ya su aprobación a la decisión del soviet de Ekaterimburg, y Sverdlov fué comisionado de comunicarla al Consejo de Comisarios del Pueblo.

Sverdlov se incorporó a la sesión en los momentos en que Semaschko leía un informe sobre higiene. Tomó asiento en una silla colocada detrás de la de Ilitch. Luego terminó Semaschko su exposición y Sverdlov habló en voz baja a Ilitch, el que dijo en seguida en voz alta:

—El camarada Sverlov, pide la palabra para dar una comunicación.

—Tengo que decir, dijo Sverdlov, con su voz segura, que he recibido una comunicación anunciando que Nicolás ha sido ejecutado en Ekaterimburg por orden del soviet de la región. El Comité Central ha resuelto aprobar la ejecución...

Todos se callaron.

—Pasemos, propuso Ilitch, a la discusión de los artículos del proyecto.

Y el Consejo más alto de los Soviets siguió discutiendo el proyecto sobre higiene del "camarada" Semaschko.

V.

SOBRE RECAUDACION DE CONTRIBUCIONES

El olvido de la Ley de 20 de Enero del 83, que disponía terminantemente, que las Tesorerías Fiscales eran las únicas oficinas que debieran recaudar los fondos fiscales, ha causado quebrantos enormes en los dineros de la Nación, pues la autorización que se ha dado a diversas reparticiones públicas para percibir dichos caudales, ha ocasionado muchos desfalcos por falta de fiscalización y control que no se puede tener en esas oficinas como se tiene en las Tesorerías Fiscales, en donde diariamente se manda Boletín de Caja por Correo y por Telégrafo a la Dirección del Tesoro, balances mensuales a la Dirección de Contabilidad, cuenta de inversión a la misma y cuenta documentada al Tribunal de Cuentas, sin perjuicio de la visita de Corte y la de los Inspectores Fiscales.

Como se ve, la expresada ley de 20 de Enero, tomó todas las medidas y precauciones para el mejor resguardo de los fondos nacionales y si a pesar de ello se cometen algunos desfalcos, es debido únicamente a que los jefes no cumplen estrictamente con su deber.

Cúmplase estrictamente la citada ley y tendremos que se concluirán los desfalcos, y los dineros nacionales serán bien recaudados y mejor invertidos.

Ahora que se piensa dictar una ley, que todo el mundo pide y con gran urgencia para que los contribuyentes paguen una sola vez, en lugar de las seis veces que lo hacen ahora, cada semestre el monto total de sus contribuciones, es indispensable reaccionar sobre el particular y haciendo cumplir la tantas veces citada ley de 20 Enero del 83, concentrar en las Tesorerías Fiscales todas las entradas y pagos de la Nación, consiguiendo con ello no sólo una gran economía en empleados, sino también en arriendo de propiedades para oficinas que se pueden refundir en una sola, y una mayor supervigilancia sobre los fondos fiscales, por ser menor el número de empleados que intervenga, en la Administración de ellos.

Se nos ha dicho que en el Congreso de Contribuyentes que muy luego se reunirá en Valparaíso, se tratará de esta materia y se pedirá al Gobierno arbitre las medidas necesarias para la correcta administración de los fondos nacionales.

Confiamos en que el señor Ministro de Hacienda, que durante tantos años ha administrado con tanto acierto e inteligencia la importantísima oficina "La Mutual de la Armada", tomará muy en cuenta lo expuesto en estas líneas, que son dictadas únicamente para el mejor servicio público.

M.

Concepción, Octubre 18 de 1926.

Camila Quiroga en Chile

por LEON ROCH.

Como viajamos en tren llegamos a Los Andes con veinte minutos de atraso. Camila Quiroga está ya en la estación. Ha llegado primero que nosotros. Yáñez Silva que ha estado ocurrente durante todo el viaje, remata la jornada diciéndome: "Hemos llegado tarde, colega. Podríamos escribir una comedia clásica, con un título calderoniano: "Los recibidores recibidos".

En efecto, Camila nos recibe en el andén amabilísima, sonriente, con esa plácida sonrisa suya. Una sonrisa que no tiene nada del teatro y que se desparrama en la dulce fluidez de su rostro.

Ya de vuelta, sentado frente a la artista puedo apreciar bien su expresión anímica, que es lo que busco. No me da la sensación de una mujer de teatro. No tiene aliño ni afeite alguno en la charla. Es sencilla, espontánea. No tiene ninguna afectación. A la media hora me parece que la conozco desde hace años o que le he conocido siempre.

Yáñez, locuaz y cordial, va entrevistándola meticulosamente. Camila va contando su vida de teatro, rememorando, sin hilación, salpicando su graciosa charla con anécdotas, con episodios sugestivos.

Cuenta su jornada de París, donde presentó solo obras suramericanas. Luego su jira por España, de triunfo en triunfo, por Madrid, Barcelona, Zaragoza. En París le ahogaron el final de "La fuerza ciega" con una ovación. En Madrid se inició con poco público, pero a la semana la sala se hacía estrecha.

Un momento se interrumpe la charla. Camila queda extasiada contemplando el paisaje nocturno que se divisa por la ventanilla del tren. La campiña corre hacia atrás bañada en luna. Luna sobre el río, sobre las colinas lejanas. Entran al wagon bocanadas de aire fresco, cargado de perfumes rurales. Una sobrina de Camila, una chica muy viva y muy lista, dice: "Me encanta Chile, por las flores y la fruta".

En seguida la gran artista hace recuerdos de su anterior jira a Chile. "Fueron excesivamente cariñosos conmigo. Tal vez es por esto que me parece que estoy en mi país, en una tierra que fuera mía".

En Llay-Llay obsequio a Camila un ramo de violetas a nombre de "La Nación". Las toma y las junta a su rostro, aspirando su perfume con fruición, con voracidad. Está animada, sin cansancio, charladora, amable y con la expresión llena de sonrisas.

Llegamos a Mapocho. Una delegación de deportistas argentinos y paraguayos la ovacionan en guaraní.

Por último, los fotógrafos...

L. R.

NUESTRA EDICION DE MAÑANA

Nuestra edición de mañana lleva el siguiente material extraordinario de lectura:

"El misterioso crimen de la carretera", cuento ilustrado en colores por Nelson Coleman.

"Crónica Literaria", por Alone.—Crítica de "Vientos Contrarios", por Vicente Huidobro; "Meditaciones", por Alberto Ried, "Natura"; "Studium".

"Hojeando Libros y Revistas", por León Roch.—Resumen de las últimas novedades artísticas y literarias del mundo.

"Crónica Médica de Actualidad", por Sanín.

"La Vida Teatral y Cinematográfica en el Mundo", por Max Linder.

"Miguel Angel", correspondencia de Italia por Miguel Echenique Zegers.

"La mujer argentina y sus derechos civiles", correspondencia de Argentina por Luis María Alvarez.

"Socialistas y monarquistas", correspondencia de Alemania por Manuel J. Ortiz.

"Los médicos", por Víctor Noir.

"El Benedictine", por Luis Castillo.

Quince minutos de buen humor: "La película prohibida", cuento por Ludwig Wolffru.

Una mujer desinteresada", cuento por Jeanne Leandre.

"La torta aniversario", cuento por Leo Dartey.

MODAS.—Modelos adecuados para la época calurosa de la Primavera y de gran atracción por su corte y novedad.

ENTRETENIMIENTOS.—Puzzles, glimericks, rompe-cabezas, palabras cruzadas e interesantes problemas de ajedrez.

PAGINA DE LOS NIÑOS.—Narraciones, aventuras, cuentos chistes, poesías. Todo profusamente ilustrado.

OH, MARGARITA!—Relata sus proezas de equitación y el sitio que ocupa la raza caballar en el afecto de las chicas modernas.

"FELIX", con sus graciosas y fantásticas aventuras.

¿GRAVAMEN AL CAPITAL EXTRANJERO EN LA MINERIA BOLIVIANA?

Se ha presentado al Congreso Nacional boliviano un proyecto de ley obligando a los accionistas extranjeros de sociedades que explotan minas en Bolivia, a invertir el 40 o|o de las utilidades que perciban, en bonos del Estado boliviano.

Estos bonos se cotizan generalmente entre 70 y 80 o|o de su valor nominal (actualmente la cotización es 79 o|o). Indudablemente que el Gobierno los entregará a la par, lo que constituirá una pérdida de 8 a 10 o|o sobre el total de las utilidades correspondientes a dichos accionistas extranjeros.

Esta cotización de 70 a 80 o|o está destinada a sufrir una baja persistente, pues el mercado para dichos bonos es muy limitado a consecuencia de la falta de crédito de que goza el Tesoro Nacional boliviano, cuya razón principal es que el pago de los cupones semestrales se efectúa con atrasos considerables, llegando a veces hasta acumularse varios dividendos devengados, como sucede actualmente que aun no se han pagado los cupones del primer semestre de este año ya vencido.

Los recursos del Gobierno boliviano son muy escasos, sus entradas anuales oscilan de 30 a 50 millones de bolivianos al año, y este empréstito interno no cabe duda de que desequilibrará completamente el presupuesto de la Nación.

A Bolivia, como al Perú, los banqueros norteamericanos y europeos no le facilitan créditos sin constituír prenda y nombrar interventores para fiscalizar la percepción de las rentas destinadas a pagar los intereses y amortización de los empréstitos. Los últimos empréstitos bolivianos han sido obtenidos en condiciones tan onerosas que no es posible ni siquiera hacer comentarios sobre ellos.

Con todo se impone a nuestro Gobierno una tarea importante a este respecto y la de establecer el grado de seriedad que tienen estas iniciativas legisladoras. Si tienen estos proyectos posibilidad de ser leyes en Bolivia a nuestro país y nuestros capitalistas les interesa saberlo de inmediato si no la tienen, si solo se trata de iniciativas aisladas destinadas a morir en los archivos y cuya importancia se exagera maliciosamente es necesario saberlo pronto también para evitar que estas alarmas den ocasión a especulaciones que se traducen en despojo de los accionistas.

O.

Se pide la anexión

Hemos recibido, con este título, la siguiente solicitud:

Excmo. señor Dr. Augusto B. Leguía, Presidente de la República del Perú y del Estado Tampón.

Excmo. señor:

Un chileno del antiguo régimen, que no posee otro título que el de paciente contribuyente, viene respetuosamente a hacer entrega ante V. E. del Estado Tampón y demás dominios de la que fué República de Chile, con excepción de los territorios de Cuyo, Patagonia y la Puna de Atacama, los cuales viven en santa paz y prosperidad bajo el benigno gobierno de una nación hermana.

Mi país, Excmo. señor, lo mismo que las familias honorables pero pobres, puede orgullosamente decir que no es hoy lo que antes era. Si mi memoria no me es infiel —soy viejo y hace de esto muchos años—hubo un tiempo en Chile en que el Gobierno se ocupaba en gobernar, el Congreso en hacer leyes para el bienestar del pueblo, y el Ejército en conquistar glorias para la República.

Pero todo esto, Excmo. señor, son sólo recuerdos de la Patria Vieja. Hoy día el Gobierno ha hecho más leyes —las llama Decretos-Leyes—que todas las dictadas desde la declaración de la Independencia hasta la pérdida de la misma. En los pocos meses de las sesiones del presente año, el Congreso ha hablado lo suficiente para rehacer la legislación de todas las revoluciones latino-americanas. Sin embargo, de todo lo hablado y comentado, no ha resultado otra cosa que el cambio de nombre a la ciudad de Putaendo y un conflicto con el Ministro de la Guerra.

El salitre, que nuestro Ejército conquistó de los antecesores de V. E., de nada nos sirve, excepto para la formación de técnicos en la industria salitrera, los que, en el hecho nos prestan tanta utilidad como los agrónomos en la explotación agrícola de la luna. De cien oficinas salitreras hoy día trabajan sólo treinta, y éstas sólo lo hacen para que el personal no se olvide de los procedimientos respectivos.

La Hacienda Pública, que vivía en el salitre así como los súbditos de Vuestra Excelencia vivían en el guano, se mantiene hoy día con empréstitos externos que los pagarán nuestros hijos o los hijos de nuestros amigos, o, para hablar más en general, los hijos de nuestras mujeres.

La producción nacional, salvo la oratoria y las revoluciones—importadas estas últimas de la nación que tan dignamente administra V. E.—se reduce a unos cuantos libros de versos y a la tan conocida sustancia de Chillán.

La diplomacia se ha limitado en el último tiempo a gastar varios millones y el honor para entregar lo que podría hacerse gratis con los agradecimientos consiguientes...

No necesito, Excmo. señor, insistir sobre otros puntos que no se escaparán a la aguda penetración de V. E. Pero quiero desahogar mis sentimientos y confiar mis tribulaciones a un enemigo—porque en Chile ya no se puede confiar en los amigos—y exponer lo que sinceramente pienso de mi país y de quienes lo gobiernan.

En vuestro país, Excmo. señor, el Gobierno gobierna. Se puede viajar de pie en los tranvías y en el Parlamento no se insulta al ejército, a pesar de que, como V. E. seguramente no lo ignora, el ejército peruano no ha tenido la desgracia de ganar ninguna guerra.

Vuestra Hacienda Pública no conoce los déficits. Vuestros súbditos no saben—desde hace muchos años—de la sorpresa de leer un día los diarios de la tarde y encontrar que el Gobierno ha sido derrocado y leer al día siguiente en los diarios de la mañana, que el Gobierno ha sido resucitado.

Los que, como yo, somos simples contribuyentes, los que pagamos los Ministros, el Ejército y la dieta parlamentaria, no sabemos si les pagamos para que discutan entre ellos o para que nos sirvan a nosotros.

Las cosas no son así en vuestro país. No sabemos por qué medios, pero Vuestra Excelencia ha hecho un gobierno de paz, de silencio y de prosperidad.

Lo que yo reclamo—y conmigo los demás contribuyentes—es tranquilidad y oportunidad para trabajar, y pagar, si es necesario, nuevos impuestos. Si la Hacienda Pública lo permitiera, yo subiría en cien veces la Dieta Parlamentaria y enviaría al Ejército en comisión a todos los países extranjeros. Pero, eso sí, yo pagaría la dieta en proporción a las sesiones inasistidas o a las sesiones asistidas en silencio. Sólo así quedaríamos tranquilos.

Pero, como la situación de la Hacienda Pública no permite esta solución, yo propongo que se realice el plebiscito de Tacna y Arica y que se extienda al resto de las provincias. Como, sin lugar a dudas—a menos de que se dejen las mismas autoridades plebiscitarias — se tendrá una enorme mayoría en favor de la cesión, yo quiero rogar a V. E. se digne acogernos como humildes súbditos que sólo desean vivir en paz.

Por la copia,

César Cascabel

Joyas de Valor
COMPRA - VENTA
PRESTAMOS
La Equitativa
Casa de confianza, que a todos conviene
DELICIAS 857

OFICINAS

CATEDRAL N.o 1165, frente al Congreso.—Espléndidas oficinas en 2.o piso, con ascensor, calefacción y luz gratis. CANON: $ 150 y $ 250.

AGUSTINAS ESQ. BANDERA.—Magníficas oficinas en 2.o piso, con pisos de parquet. CANON: desde $ 150 a $ 350.

AHUMADA al llegar a Moneda.—Ofrezco magníficas oficinas en altos, con ascensor. CANON: $ 50 y $ 150 mensuales y dos espléndidos departamentos: uno compuesto de 2 grandes salas, suceptible de división. CANON: $ 550; y otro compuesto de 2 habitaciones grandes. CANON: $ 250.

HUERFANOS.—3 habitaciones, W. C. CANON: $ 300.

CARLOS OSSANDON B.
168 — BANDERA — 168

Compro Pianos
Pago buenos precios. Préstamos por pianos, vitrolas, joyas de brillantes, etc., etc.
San Diego 460, EL AGUILA

Para sus riñones
RIÑOL
18
Base: Extractos acuosos comp. de perejil, piche, boldo, salvia, apio, espárrago, ruda, doradilla, culantrillo, equiseto y paico.
M. R.

FRANCISCO DE ASIS
— POR —
AUGUSTO IGLESIAS
Apareció

¡Fundo Urbano! ¡Negocio Redondo!

Para el que tenga dinero y casa en Santiago
PARA DARLO EN PAGO DEL MEJOR FUNDO
QUE HAY EN EL CAMINO A SAN BERNARDO

Tiene el fundo 103 cuadras muy abundantemente regadas, con 10 regadores del canal de Maipo, siendo los suelos sin disputa alguna los mejores que hay entre San Bernardo y Santiago, migajones gruesos y extraordinariamente fértiles. Fundo de forma perfecta, cuadrado, con calles por sus cuatro costados, lo que permite venderlo en pequeños lotes o hijuelas, el día que se quiera, duplicando el capital. Es el fundo que más se presta entre Santiago y San Bernardo para lotearlo y venderlo bien rápidamente, en lotes de cinco a diez cuadras. Hay buenas casas y edificios, pastería, establos, silos, etc.

DATOS COMPLETOS EN NUESTRA OFICINA
ALEJANDRO GREENE CRUZAT
Abogado y Corredor de Comercio
(SECCION FUNDOS)
ALEJANDRO GREENE VALVERDE
TEATINOS 86.— CASILLA 3722

La Unión Nacional
y
LA MUNDIAL
Seguros de Vida

VALPARAISO (DE NUESTROS CORRESPONSALES)

El Secretario General de la Armada

El capitán de navío don Enrique Costa Pellé se dirigió ayer a Santiago para resolver en el Ministerio de Marina varios asuntos que dependen del servicio a su cargo.

En el vapor "Illinois"

Llegaron ayer a este puerto 62 reproductores para el servicio de remonta del Ejército, que fueron adquiridos últimamente en Francia.

CIGARRILLOS
LA CUBANA
no tienen RIVAL
40 cts
fumadlos

Durante tres días funcionará la gran Convención Nacional de Contribuyentes

EMPIEZAN A LLEGAR DESDE TACNA Y MAGALLANES LAS DELEGACIONES A ESTE TORNEO

Hemos venido informando ampliamente de los últimos preparativos que los comitees respectivos han practicado para organizarlo todo de manera que el próximo Lunes se inaugure en este puerto la Gran Convención Nacional de Contribuyentes, torneo al cual, como se sabe, concurrirán representaciones de todas las actividades productoras de la República.

En nuestras ediciones anteriores también hemos detallado la mayoría de estas representaciones que son, en su totalidad, de las más grandes instituciones, organismos, colectividades, etc., que representan en sí a la gran masa productora de todo Chile.

DESDE TACNA A MAGALLANES

Han empezado ya a llegar a este puerto algunas de las delegaciones que concurrirán a la inauguración de la gran asamblea del Lunes.

Mientras tanto, en el Comité Organizador se espera la llegada de las delegaciones que deben venir de Tacna, Iquique, Taltal, Tocopilla, Antofagasta, Coquimbo, La Serena, provenientes del Norte y de Santiago, Rancagua, San Fernando, Curicó, Talca, Chillán, Concepción, Temuco, Valdivia, Osorno, Puerto Montt y Punta Arenas del Sur.

Se espera que todas estas delegaciones estén mañana a más tardar en Valparaíso.

REUNION DEL COMITE PROVINCIAL DE SANTIAGO

Ayer se reunió en la Cámara de Comercio de Chile, el Comité Provincial de Santiago que, como se sabe, lo forman los señores Correa Vergara, Carrasco Bascuñán, Marín Vicuña, Caballero, Castro Ruiz, Martínez y Herrera Lira.

NUEVOS DELEGADOS

Se tomó nota de un centenar de nuevas adhesiones de industriales y comerciantes de la capital. Se dió cuenta también de la designación de los siguientes delegados a la Convención:

De la Sociedad de Fomento Fabril: señores Guillermo Subercaseaux, Carlos Aguirre, Camilo Carrasco, Horacio Recart, Carlos Barroilhet, Eduardo Budge y Alfredo Hucke.

De la Sociedad Nacional de Minería: señores Javier Gandarillas Matta, Walter Muller y Osvaldo Martínez.

De la Sociedad Nacional de Fabricantes de Pan: señores Humberto Scarpini, Enrique Escoffier, José Alday y José Laplechade.

De la Sociedad Unión Comercial: señor Santiago Puelma.

De la Asociación de Licoristas de Chile: señor Aurelio Moreira Letelier.

MEMORANDUM Y TRABAJOS QUE SE PRESENTARAN EN LA CONVENCION

Se dió cuenta después de que las Sociedades de Fomento Fabril, Nacional de Agricultura, Nacional de Minería y Asociación de Empresas Eléctricas de Chile presentarán memorándums con conclusiones apropiadas al programa de la Convención.

Por su parte, presentarán trabajos especiales, que serán llevados especialmente a Valparaíso, los señores Luis Correa Vergara, sobre temas educacionales; don Santiago Marín Vicuña, sobre las inversiones hechas desde 1921 hasta el presente en obras públicas y en especial, sobre ferrocarriles; don Carlos Henríquez, sobre la Industria Salitrera, y don Alejandro Silva de la Fuente sobre impuesto a las ventas.

HABRA UNA PRIMERA SESION PRELIMINAR

La sesión inaugural de la Convención se verificará el Lunes a las 2.30 de la tarde en el Teatro Setiembre de este puerto. En la mañana de ese día se celebrará primero una sesión preliminar en la cual se designará al Presidente y directores de la asamblea, a fin de que se practique con más rapidez el trabajo de la misma.

LA CONVENCION SE CLAUSURARA EL MIERCOLES

Según el programa respectivo, y todas las disposiciones del Comité Organizador, la Convención tiene que clausurarse indefectiblemente el próximo Miércoles, para cuyo efecto se acelerará hasta donde sea posible el trabajo de los convencionales.

Publicamos los nombres de los delegados que vendrán a la Convención desde algunas ciudades del Sur:

Por Concepción: señores Humberto Narducci, Francisco Amthauer, Alberto Coddou, Ramiro Troncoso, Ernesto Fehland, Ricardo Neuenborn, Horacio Parada Benavente, Javier Castellón, Nicanor Allende Navarro, Rósemberg Mieres, Froilán González, Anacleto Ibáñez, Luis Droppelmann, Carlos Fernández R., Luis Silva Fuentes, Maximiliano Gajardo, Luis David Cruz O., Enrique Marshall y Guillermo Vaccaro.

Por Chillán: señores José María Solar, Nicanor Poblete, Gustavo Schleyer, Guillermo Jones, Armando Martín, César Palacios Infante, Fernando Lantaño, Francisco Schleyer, Tirso Rodríguez Barros, Aurelio Celedón, Carlos Roberto Palma, Dionisio Etcheves y Abelino Acuña.

Por San Carlos: señores Augusto Bruna, doctor Eugenio Fernández Ossa, Aníbal Cruzat O., Carlos Ruiz, Filemón Valenzuela, Humberto Fernández Ossa, Juan A. Hermosilla, Aníbal Fuenzalida y Eleuterio Otárola.

Por Coelemu: señor Nicolás S. Ramírez.

Por Yungay: señores Rafael Fuentes y Vicente R. Mardones.

Por Yumbel: señores Néstor Muñoz Ramos e Isaías Ahumada.

Por Talcahuano: señores Enrique Armstrong, José Laplace, José Maritano, Lucas Rocandio y Gregorio Ponce.

Por Tomé: señores Roberto Schmutzer, Carlos Mahns, Carlos León Palma y Emilia Wilkens.

Por los Angeles: señores Alberto Jara, Alberto Heck, Darío Barrueto M., Francisco Forteza, doctor Arturo Guzmán C., doctor Víctor Ríos Ruiz, Ricardo Schmidt, Alfredo Calvo Mackenna, Augusto Guillón, Manuel Gavilán, Francisco Vial, Ulises Barrueto M. y Blas Novales.

Por Mulchén: señores Miguel Angel Padilla, Roberto Pradena, Ireneo de la Jara, Francisco A. Tejeda, Guillermo Gatica y Zenón A. Daroch.

Por Nacimiento: señores Manuel Meller Bordeu, Bartolomé Sepúlveda O. y Rosauro Díaz Villagra.

Por Lebu: señores David Hermosilla C., Pablo Kortwich, Humberto Duhart, Alfredo Arrate, Roberto Pouchoucq, Víctor V. Robles, Alfredo Sanhueza, Gregorio Irigoyen, Jorge Ebensperger y Juan González R.

Por Quilleco: señor Demetrio Hermosilla S. y doctor Arturo Guzmán C.

Por Angol: señores Arturo Alemparte, Nicanor Allende Navarro, Manuel Cortés Cortés y Constantino Zambelli A.

Por Traiguén: señores Javier Castellón, Cristóbal Sáenz, José Brunner y Juan Widmer Berthet.

Por Collipulli: señores Alfredo Frigolet, Vicente Mansilla y Antonio Rodríguez.

Por Victoria: señor Ramiro Troncoso V.

LAS COTIZACIONES DEL SALITRE EN LONDRES Y NUEVA YORK

LAS VENTAS DE AYER

La Asociación de Productores vendió ayer 182,418 quintales métricos de salitre. Con esta venta el total vendido hasta la fecha asciende a 4.487,425 quintales.

El detalle de las ventas y existencias a la fecha es el siguiente:

Total de ventas de la circular número, 182,418 quintales métricos.

Total de ventas hasta la circulos número 33 inclusive, 4.305,005 quintales métricos.

Total vendido por la Asociación, 4.487,423 quintales métricos.

Más: Exportación de las oficinas no asociadas desde el 1.o de Julio hasta el 15 de Octubre de 1926, 244,667.

Total: 4.732,090 quintales métricos.

Más: Existencias en poder de los compradores al 30 de Junio de 1926, en la costa, a flote y en tierra en los centros de consumo, 6.055,437.

Provisión total para la temporada 1926|1927: 10.787,527 quintales métricos.

LAS COTIZACIONES EN LONDRES Y NUEVA YORK

Los corresponsales de la Asociación en Londres y Nueva York informan de las siguientes cotizaciones en esas plazas:

A) LONDRES

Salitre: El mercado salitrero está firme, pero más tranquilo.

Cotizaciones de importadores: entrega inmediata, Amberes £ 11.5.6; Rotterdam, £ 11.6.6. Dunkerque, £ 11.16.0, entregas de Primavera, £ 11.11.0 y 12.9.6, según el mercado.

Fletes: Se informa de operaciones efectuadas en fletes por vapor de la carrera para salitre al Continente, Enero|Febrero, 30|0; armadores ahora piden 32|6 y 35|0.

Fletes por vapor cargamento completo para salitre al Continente 37|6 y 40|0, motizaciones nominales.

Se informa que operaciones efectuadas en fletes por vapor de la carrera para salitre a Nueva York, Enero, Febrero y Marzo, 5.25 dólares.

Fletes por vapor cargamento completo para salitre a los Estados Unidos, Enero, Febrero y Marzo, 6 a 6.25 dólares.

Fletes para granos del Río de la Plata al Reino Unido y Continente, Noviembre, 42|0.

B) DE NUEVA YORK

Salitre: Sin alteración. (Cotización última, la tonelada entregada ex-vagón (delivered free) en Atlanta, dólares 42.80).

Sulfato de amoníaco: Sin alteración. (Cotización última, la tonelada entregada ex-vagón (delivered free) en Atlanta, dólares 52).

Fletes: Comercial a Estados Unidos, dólares 6 a 6.50 la tonelada. (Cotización anterior, 4.25 a 6 dólares la tonelada).

VIDA SOCIAL PORTEÑA
EL TE DE ESTA TARDE EN EL BALNEARIO DE EL RECREO

Esta tarde, a las 4.30, la señorita Katice Luksic R., ofrecerá un té en el balneario de El Recreo, en honor de las señoritas que la acompañaron como damas de honor en las fiestas de Primavera organizadas por la Federación de Estudiantes.

A esta fiesta han sido invitadas las siguientes personas:

Señoritas Carmen Dutrey, Violeta Tobar, Gabriela Contreras, Teresa Contreras, Elsa Ravest, Blanca Haracich, Teresa Haracich y Elena Paravich; señores Julio Doggenweiler, Carlos Andonaegui, Serafín Pinedo Montaner, Héctor Barraza, Luis Pérez Silva, René Tobar, Alberto Morris, Carlos Arancibia, Julio Donoso, Manuel Mayo, Julio González, Eugenio Donoso, Alberto Haracich, Pedro Lizana y Roberto Pérez de Arce.

EL "TEA DANSANT" DE HOY EN EL ASTUR HOTEL

Esta tarde, como de costumbre, se efectuará en los salones del Astur Hotel, el tea danzant semanal que se ofrece en honor de la sociedad porteña y viñamarina.

Para esta reunión ya se han reservado numerosas mesas y las que quedan disponibles pueden solicitarse en la oficina de la Administración del establecimiento.

La orquesta del maestro Davagnino amenizará la fiesta con un escogido programa musical que constará de los bailes más en boga.

"EL CREDITO DE CHILE EN LOS ESTADOS UNIDOS ES ENVIDIABLE"

DECLARA EL VICE-PRESIDENTE DEL NATIONAL CITY BANK.—PRONTO SE ABRIRAN VARIAS SUCURSALES DE ESTA INSTITUCION BANCARIA EN NUESTRO PAIS

Anteayer llegó a este puerto de regreso de un corto viaje al Perú el vice-presidente del National City Bank Of New York, Mr. Williams W. Woods, quien fué al país nombrado para inspeccionar las sucursales que allí funcionan de la institución bancaria a que pertenece.

El señor Woods, que permanecerá algunos días en nuestro país se dirigirá mañana a Santiago, regresando luego a Buenos Aires.

Entrevistado ayer el señor Woods, declaró que su viaje por los países suramericanos obedece al proyecto de abrir nuevas sucursales del National City Bank. Refiriéndose al crédito chileno en los Estados Unidos dijo que éste era envidiable en todos los aspectos y que el actual decaimiento industrial y comercial de nuestro país lo consideran los capitalistas norteamericanos como un fenómeno de poca vida que pronto terminará. Respecto a la nueva legislación bancaria de nuestro país dijo:

Es admirable y contribuye a la confianza de los capitalistas del exterior. La institución del Banco Central contribuye a la seguridad de las instituciones bancarias extranjeras.

MOVIMIENTO MARITIMO

Ayer llegaron:
El Kellerward, de Amberes.
El Oak-Branck, de Liverpool.
El América, de Arica.
Hoy llega:
El Apolo, de Punta Arenas.
Hoy salen:
El Teno, para Nueva York.
El Perú, para Arica.
El Fresia, para Corral.
El Orita, para Coronel.
Mañana llegan:
El Amsterdam, de Hamburgo.
El Taltal, de Iquique.
El Margit, de Iquique.
Mañana sale:
El Taltal, para San Antonio.
El Lunes llegan:
El Chiloé, de Lota.
El Imperial, de Pimentel.
El Gilda, de Puerto Montt.
El Lunes, sale:
El América, para Arica.
El Martes llega:
El Alba, de Arica.
El Martes salen:
El Taltal, para Iquique.
El Chiloé, para Arica.

Las tarifas máximas del cabotaje

Fueron estudiadas ayer nuevamente por la Comisión encargada de hacerlo. Se adelantó bastante la confección del proyecto de tarifas que se enviarán al Gobierno para su aprobación.

Accidente en la Bahía

En los momentos que atracaba al espigón el vapor francés "Illinois" chocó ayer violentamente con el muelle a causa de la resaca, sufriendo la quebradura del palo de proa y otros desperfectos. La autoridad marítima ordenó ayer mismo la confección de un sumario para establecer las responsabilidades de este accidente.

VIAJEROS.—Hoy parte a Antofagasta el Director del diario "El Sol" de ese puerto, señor

—Se encuentra en este puerto el señor Germán Echeverría.

—Ha regresado del Norte y se encuentra en este puerto hospedado en el Astur Hotel, don Antonio Mora, socio de la firma Falabella y Cía. de Santiago.

EL SECRETARIO DE LA DIRECCION GENERAL DE LA ARMADA.—Ayer partió a Santiago el Secretario de la Dirección General de la Armada, capitán de navío, don Enrique Costa P

NOTICIAS BREVES; PERO IMPORTANTES

Por el Ministerio de Relaciones Exteriores se ha despachado el decreto por medio del cual se concede la jubilación como ex-cura párroco, a don Melquisedec del Canto, actual obispo de Linares. La jubilación alcanza a la suma de $ 6,500 anuales.

Mientras dure el trabajo de la comisión investigadora de los denuncios hechos sobre el servicio consular, el jefe de esa oficina permanecerá alejado de sus funciones.

La Federación de Sub-oficiales Retirados de las Instituciones Armadas de Chile, cita a junta general extraordinaria para hoy a las 9 P. M., con el objeto de dar autorización al directorio para proceder a finiquitar la compra de bienes raíces.

Conferencia sobre "Naturismo". Mañana Domingo se celebrará una gran asamblea pública en el Teatro Esmeralda, a las 10 A. M., organizada por la Sociedad Naturista, para escuchar una conferencia al señor Manuel Lezaeta A. Habrá buenos números de música y de canto para amenizar la reunión. La conferencia tratará de los siguientes puntos: Causas de Enfermedad, Diagnóstico Naturista, Agentes Curativos Naturales, Terapéutica en general y en particular de las enfermedades de trascendencia social, La Cuestión Social y Económica está resuelta dentro del Naturismo.

Sobre la designación del sucesor del señor Mondaca en la sub-secretaría de la Universidad, nada se ha resuelto hasta ahora. Se estima en diferentes círculos que es probable se nombre al señor Pedro Mandiola, antiguo funcionario de la Universidad, que cuenta con merecimientos para el cargo.

La Junta Ejecutiva de la Asociación del Trabajo, está citada para hoy a las 1 A. M. en su local, Catedral 1396.

La Dirección General de Sanidad ha enviado en la tarde de ayer una circular a todas las autoridades sanitarias de la República, por la que solicita se haga una recopilación del número de personas que padecían enfermedades de trascendencia social, antes de la vigencia del Código Sanitario, y después de su aplicación.

El doctor don Juan Gandulfo dictó ayer una interesante conferencia sobre la labor que deben desarrollar los inspectores sanitarios en las fábricas. A esta conferencia asistió el asesor técnico del Ministerio de Higiene, el jefe del Departamento Sanitario de Santiago, etc.

El gobernador de Lebu, señor Fernández Rocuant, ha comunicado al Ministerio del Trabajo que el paro de los obreros de las minas de carbón de ese puerto continúa en forma tranquila, y que la gerencia de la Compañía Industrial de Lebu no ha contestado si se procederá a pagar los salarios a los obreros con los fondos que recibirá del Gobierno.

El Sábado próximo se verificará en la Dirección General de Sanidad una reunión de los médicos sanitarios con el objeto de cambiar ideas acerca de la próxima asamblea que se verificará el 24 de Noviembre y en la que se tratarán puntos de importancia relacionados con la aplicación del Código Sanitario en la República. Aquella asamblea será presidida por el doctor señor Lucas Sierra.

A la Sección Drogas y Alimentos se han hecho nuevos denuncios sobre falsificaciones de diversos medicamentos de uso común.

La Comisión de Justicia del Gobierno terminará el Lunes próximo el estudio correspondiente del proyecto sobre "El Ministerio Público".

INSTRUCCION

La doctora señorita Irma Herrera dará hoy a las 3 P. M. una conferencia en el Teatro Esmeralda, dedicada al profesorado y alumnas de la Escuela Normal N.o 3, auspiciada por el Consejo Pro Patria y Hogar. Disertará sobre "La Tuberculosis y su curación". Se exhibirá la película "La peste blanca". Habrá números de música y declamación a cargo de las normalistas.

REUNIONES Y CONFERENCIAS

El periodista mexicano señor Roberto Téllez Girón dará una conferencia esta tarde a las 3, en los salones de la Juventud Palestina, calle 21 de Mayo 547. Hablará sobre "El desarrollo educacional de México". Números de música y declamación completarán el programa de la conferencia. La entrada es libre.

GRACE LINE
Servicio rápido de pasajeros para Antofagasta, Iquique, Arica, Mollendo, Callao, Salaverry, Talara, Balboa, Cristóbal y
NUEVA YORK
"SANTA ANA"
Saldrá de VALPARAISO el 27 de Octubre, a la 1 P. M.
"SANTA ELISA" ... NOVIEMBRE 10
"SANTA LUISA" ... NOVIEMBRE 24
"SANTA TERESA" ... DICIEMBRE 8
New Orleans and South American Steamship Co. Servicio mensual de vapores de carga, desde New Orleans (EE. UU.) a puertos CHILENOS Y VICE-VERSA
GRACE y CIA. (CHILE S. A.)
HUERFANOS N.o 1189.—SANTIAGO

SOCIEDAD ANONIMA MARITIMA GONZALEZ SOFFIA
VAPOR RAPIDO AL NORTE
EL ESPLENDIDO VAPOR DE PASAJEROS
"PERU"
Saldrá para COQUIMBO, CALDERA, CHAÑARAL, TALTAL, ANTOFAGASTA, TOCOPILLA, IQUIQUE y ARICA,
EL SABADO 23 DE OCTUBRE, A LAS 6 P. M.
Por fletes, pasajes y demás pormenores, verse con:
R. DONOSO GRILLE
Galería Alessandri N.o 237
SANTIAGO
CIA. TRANSPORTES UNIDOS
Estado, esquina Alameda
SANTIAGO
En Valparaíso: Soc. Anon. Marit. González Soffia y Cía.
BLANCO N.o 903
23—O.

PAPAS
amarillas, muy buena clase, a $ 26.80.
Carbón Espino
puro garantido, a $ 17.50
y Quillay
muy bueno, $ 11.50
VENDE:
BODEGA LA PATRIA
CHACABUCO 15
Teléfono 188 Estación
Nota: Por partidas, precios especiales.
25—O.

P. S. N. C.
VAPORES PARA EUROPA
Vía Canal de Panamá
ORITA. . . 30 de Octubre
Tocará extra en la Isla Bermudas
OROPESA. . 20 de Noviembre
OROYA. . . 4 de Diciembre
1 P. M.
Para Antofagasta, Mejillones, Iquique, Arica, Mollendo, Callao, Balboa, Cristóbal, La Habana, Coruña, Santander, La Pallice y Liverpool.
Por estos vapores se expenden boletos de segunda clase para Europa y puertos de la costa, a precios convenientes.
VAPORES PARA NUEVA YORK
EBRO. . . 3 de Noviembre
ESEQUIBO. 1.o de Diciembre
EBRO. . . . 29 de Diciembre
1 P. M.
Para Antofagasta, Iquique, Arica, Mollendo, Callao, Balboa, Salaverry, Payta, Cristóbal, La Habana y Nueva York.
Agustinas 1017 — Casilla 536
SANTIAGO
THE PACIFIC STEAM NAVIGATION Co.
VALPARAISO
Calle Blanco — Casilla 24 V
SUB-AGENTES EN SANTIAGO: TRASPORTES UNIDOS, ESTADO ESQUINA ALAMEDA — VILLALONGA, AGUSTINAS N.o 817.

R. M. S. P.
SERVICIO RAPIDO DE LUJO DESDE Buenos Aires a Europa
PROXIMAS SALIDAS DE LOS AFAMADOS VAPORES "A" VIAJES RAPIDOS A LISBOA, EN 18 DIAS; CHERBURGO Y SOUTHAMPTON EN 19 DIAS
"ANDES" . . . . 30 de OCTUBRE
"ASTURIAS" . . . . . . 10 de NOVIEMBRE
"ARLANZA" . . . . . . 24 de NOVIEMBRE
"AVON" . . . . 3 de DICIEMBRE
"ALMANZORA" . . . . . 15 de DICIEMBRE
PROXIMAS SALIDAS DE LA LINEA "D"
VIAJES DE LLAMADA DESDE VARIOS PUNTOS DE EUROPA SIRIA Y TURQUIA
Demerara 18 de Noviembre Deseado. . 16 de Diciembre
Darro. . . 2 de Diciembre Desna. . . 30 de Diciembre

Compañía Trasatlántica Española
SERVICIO PLATA-MEDITERRANEO
El rápido y lujoso vapor-correo
"REINA VICTORIA EUGENIA"
Saldrá de BUENOS AIRES para ESPAÑA el día 9 de Noviembre próximo(con escalas en: Montevideo, Río de Janeiro, Tenerife (Canarias), Cádiz, Almería y Barcelona.
Las próximas salidas se efectuarán en Noviembre 9, Diciembre 5, Diciembre 31 y Enero 26.
SERVICIO SUD-PACIFICO A ESPAÑA
El magnífico vapor-correo
"LEGAZPI"
Saldrá de VALPARAISO para ESPAÑA el Domingo 31 de Octubre en la noche, con escalas en Antofagasta, Iquique, Mollendo, Callao, Guayaquil, Colón, Puerto Colombia, Curacao, Puerto Cabello, La Guayra, San Juan de Puerto Rico, Las Palmas (Canarias) Cádiz y Barcelona.
La próxima salida se efectuará el 4 de Diciembre, Enero 1 y Febrero 8.
Se expiden pasajes para todos los puertos de escala, inclusive ANTOFAGASTA e IQUIQUE y para todos los puertos del Norte de España: Vigo, Coruña, Gijón, Santander y Bilbao, con trasbordo en Cádiz.
También recibirá carga a tipos de fletes convenientes.
Esmerada atención y excelente alojamiento y trato a todos los pasajeros de 1.a, 2.a y 3.a clases.
Para informaciones sobre fletes y pasajes, y reserva de camarotes, dirigirse a los Agentes:
MARTINEZ VELASCO y Cía.
Cochrane 653 - Casilla 108 V.
VALPARAISO
LUEJE NIETO y Cía.
Agustinas 839 - Casilla 3984
SANTIAGO
16—O.

HACENDADOS!
Los mejores sombreros para el campo los encontrarán en la
SOMBRERERIA CAPELLARO
ESTADO 230

C. S. A. V.
SERVICIO MENSUAL A NUEVA YORK EN 18 DIAS
"TENO" SABADO, 23 DE OCTUBRE A LAS 4 P. M.
con escalas en ANTOFAGASTA, IQUIQUE, ARICA, CALLAO, PAYTA y CRISTOBAL.
SERVICIO QUINCENAL A GUAYAQUIL
"AYSEN" VIERNES 29 DE OCTUBRE, A LAS 4 P. M.
con escalas en Coquimpo, Antofagasta, Gatico, Tocopilla, Iquique, Arica y puertos peruanos.
SERVICIO QUINCENAL A PIMENTEL (PERU)
"Imperial" VIERNES 5 DE NOVIEMBRE 6 P. M.
con escalas en Coquimbo, Huasco, Caldera, Chañaral, Taltal, Antofagasta, Iquique, Pisagua, Arica y puertos peruanos.
LOS VAPORES DE ESTAS TRES LINEAS TOCAN EN SAN ANTONIO DOS DIAS ANTES DE SU SALIDA DE VALPARAISO PARA EL NORTE
VALPARAISO A PENCO, LOTA, TOME Y TALCAHUANO; SALIDAS DE VALPARAISO TODOS LOS MIERCOLES
COMPAÑIA SUD-AMERICANA DE VAPORES
WESSEL, DUVAL & Co.
Huérfanos, esquina Morandé,
agentes en Santiago
CIA. TRANSPORTES UNIDOS
Estado, esquina Delicias
WAGNER, CHADWICK & Co.
Huérfanos 1153, Sub-Agentes en Santiago
WAGNER, CHADWICK & Co., Agentes en San Antonio

COMO FABRICANTES
Y con el prestigio conseguido ante nuestros clientes los precios y calidades de los SOMBREROS DE PAJA Y PAÑO para la temporada de Primavera y Verano no han podido tener competidor posible, INVITAMOS A USTED Y SERA EL BENEFICIADO
FABRICA NACIONAL DE GORRAS Y SOMBREROS, DELICIAS 2636, Frente a Libertad
SUCURSALES SOMBRERERIAS ROSENBLITT:
PUENTE 616
Casi esquina Santo Domingo
DELICIAS 2818
Entre Bascuñán y San Alfonso
SAN DIEGO 1140
Pasado Avenida Matta
SAN DIEGO 2007
Al llegar a Franklin
NAHUM ROSENBLITT.

S.A.C. BRAUN & BLANCHARD
El mejor servicio de pasajeros. Salidas semanales al Norte, y cada 21 días a Punta Arenas.
PROXIMA SALIDA PARA PUNTA ARENAS
VALDIVIA. . . . . . . 11 DE NOVIEMBRE
SALIDAS PARA ARICA
CHILOE. . . . . 26 DE OCTUBRE
BLANCHARD Y PUELMA Ltda.
Agentes en Santiago
Huérfanos 1059
CIA. "TRANSPORTES UNIDOS"
Estado, esquina Delicias
Sub-Agentes en SANTIAGO

LA CAMARA DE DIPUTADOS SUSPENDIO NUEVAMENTE AYER SU SESION

SE ESPERA PARA HOY ANTES DE MEDIODIA UNA SOLUCION SATISFACTORIA DEL INCIDENTE.—LA CAMARA DE DIPUTADOS DEBE CELEBRAR SESION HOY DE 4 A 7 P. M.—LAS ACTIVIDADES DURANTE EL DIA DE AYER

Las gestiones de avenimiento, iniciadas anteayer por el señor Ismael Tocornal han continuado siendo durante el día de ayer la base de las actividades políticas y preocupación de la opinión pública.

SE REUNEN LOS COMITEES PARLAMENTARIOS

Más o menos, a las once de la mañana de ayer, el Presidente de la Cámara de Diputados reunió en una de las salas del Congreso a los Comitées Parlamentarios para imponerlos del estado de las gestiones.

En esta reunión el señor Gumucio manifestó que había conversado con el señor Tocornal y que la impresión que había recogido era de que en breve se llegaría a una solución satisfactoria.

LA REUNION EN CASA DEL PRESIDENTE DE LA REPUBLICA

Mientras tanto, a esa hora se reunían en casa del Excmo señor Figueroa Larraín, el Ministro de Guerra, coronel don Carlos Ibáñez, el Ministro del Interior y el mediador, señor Tocornal.

En esta reunión se cambiaron ideas sobre los discursos que debían pronunciarse en la sesión de la tarde de la Cámara y con los cuales se iba a poner término al entredicho político.

LOS PARLAMENTARIOS EN LA MONEDA

Durante toda la tarde de ayer, tanto en la Presidencia de la República como en el Gabinete del Ministro del Interior, se notó una extraordinaria concurrencia de parlamentarios, todos los cuales deseaban conocer la opinión del señor Ministro respecto al estado de las gestiones del señor Tocornal.

Tuvimos oportunidad de conversar breves momentos con el diputado por Santiago, señor Elías Errázuriz, quien se manifestó francamente optimista respecto del rápido y satisfactorio término del incidente.

Nos agregó que estimaba que en la mañana de hoy, seguramente se allanarían las pocas dificultades que subsistían.

Por otra parte, el diputado por Victoria, señor Santiago Labarca, estuvo conversando con el Presidente de la República por espacio de más de una hora. Según nuestras informaciones, el señor Labarca informó al Presidente acerca del sentir de sus correligionarios ante la situación actual.

EN EL CONGRESO

A las tres de la tarde, se reunieron nuevamente los Comitées Parlamentarios en la sala del Presidente de la Cámara.

En esta reunión se habló acerca de las declaraciones que el Ministro de la Guerra haría en la sesión a celebrarse más tarde.

LA SESION DE LA CAMARA

Se abrió la sesión a las 4.10 P. M., y asitieron 98 señores diputados y algunos señores senadores.

El señor GUMUCIO (Presidente, de pie).— El mediador, señor Tocornal, ha solicitado de los Comitées de los diversos partidos que se levante la presente sesión, porque tiene gestiones pendientes.

Los comitées, unánimemente, en su patriótico deseo de que se llegue a una solución, han aceptado la petición del señor Tocornal.

En consecuencia, propongo que la Cámara acuerde celebrar sesión con incidentes, mañana Sábado, de 4 a 7 de la tarde, y se levante la presente sesión.

Acordado.

—Se levantó la sesión.

REUNION DE MINISTROS

A las 6 de la tarde el Presidente de la República reunió a algunos de sus Ministros y conversó con ellos sobre las incidencias habidas en la tarde sobre este asunto.

Los Secretarios de Estado abandonaron el palacio de la Moneda cerca de las 8 y media de la noche.

UNA REUNION EN EL MINISTERIO DE LA GUERRA

A esa hora el Ministro del Interior, acompañado de don Ismael Tocornal se trasladó al Ministerio de la Guerra, celebrando una larga entrevista con el Coronel señor Ibáñez.

A la salida nos acercamos al mediador para preguntarle si ya había producido el acuerdo que se buscaba.

El señor Tocornal nos manifestó que por el momento se abstenía de hacernos declaraciones a fin de no perturbar las gestiones que había iniciado, de las que esperaba, alcanzaran en la mañana de hoy un feliz resultado.

UNA NUEVA REUNION SE EFECTUO EN LA NOCHE

En la noche se efectuó una nueva reunión, a la que asistió el Ministro de la Guerra para seguir ocupándose de las gestiones iniciadas.

HOY SE REUNEN LOS COMITEES

Los Comitées Parlamentarios están citados a una reunión para hoy a las once de la mañana a fin de conocer el discurso del señor Ministro de la Guerra, sobre el cual quedó de llevar datos el señor Tocornal.

LA CAMARA DE DIPUTADOS SESIONA ESTA TARDE

En la sesión de ayer de la Cámara se acordó una sesión especial para hoy, de 4 a 7, destinada a pronunciar los discursos que pondrían fin al entredicho entre el Ejecutivo y el Congreso.

CONFEDERACION RADICAL

Ayer se reunió extraordinariamente el Comité Ejecutivo de la Confederación de Centros Radicales de Chile, nombrado por la última Convención, y después de analizar detenidamente el momento político tomó el siguiente acuerdo:

"El Comité Directivo de la Confederación de Centros de Propaganda Radical de Chile, declara: Que hace suyo el manifiesto que el partido de los asalariados (Usrach) lanzó al país con ocasión del actual conflicto generado entre el Ejecutivo y el Parlamento.

Que, rechaza en principio el gobierno del elemento militar, pero que la desorientación de los partidos políticos tradicionales, que no constituyen una fuerza efectiva, capaz de realizar en forma eficiente las aspiraciones de la gran masa de los ciudadanos, lo determina en forma fatal.

Que ante esta situación de hecho, estima que es de imperiosa necesidad constituír una fuerza que responda a las necesidades sociales del momento, y regule la futura vida política del país".

Manifiesto de la Junta Central Radical al país

LA SITUACION POLITICA DEL MOMENTO Y LOS DEBERES CIVICOS

La Junta Central ha juzgado ya la incidencia parlamentaria última y la opinión nacional ha podido formarse, con antecedentes suficientes. Pero con posterioridad a aquella, se han hecho por el señor Ministro de Guerra y por el Gabinete, algunas publicaciones acerca de los cuales es necesario hacer luz.

En la sesión del Viernes 15 se propuso un proyecto de acuerdo referente al duelo a que el diputado don E. Matta fué provocado por un teniente de Ejército, proyecto en el cual, estimándose delictuosos los hechos, se expresaba debía darse conocimiento de ellos a la justicia ordinaria. En aquella sesión estuvo presente el señor Ministro de lo Interior.

El proyecto quedó para segunda discusión y consiguientemente debía votarse en la sesión inmediatat o sea el Martes 19.

Se comprende bien que si el señor Ministro de Guerra tenía alguna opinión acerca de la constitucionalidad del acuerdo pedido a la Cámara, no sólo estaba en su derecho sino en su elemental deber, si hacía algún esfuerzo para que la Cámara no adoptase tal acuerdo.

No ocurrió así, sin embargo. El día Martes llegó la votación, sin que se debatiera, como en realidad pudo y debió hacerse (con o sin la opinión dada sólo ahora por el señor Ministro de Guerra) si había conveniencia en que un poder público se dirija a otro, independiente, soberano también, en requerimiento de s uacción, o si, en el caso concreto, era suficiente con que el interesado requiriese, por su cuenta y por las vías legales, la acción del M. Público.

El señor Ministro no hizo uso de ninguno de sus derechos, ante la resolución pendiente de la Cámara. Y sin embargo, producida aquélla, se creyó autorizado para ir al recinto parlamentario y producir el deplorable incidente que ya conoce el país.

Amenazada la Corporación, por haber adoptado un acuerdo, que no fué discutido en su aspecto constitucional, que el Ministro nombrado no objetó siquiera; que no objetó tampoco el señor Ministro de lo Interior, los partidos políticos, representación de ciudadanos republicanos, han estimado que un elemental deber cívico les obligaba a unirse, no para atacar a institución alguna, sino para defenderse de la acción posible de un funcionario público, que dirige las fuerzas de tierra.

Explicando más tarde los fundamentos de su actitud, aquel funcionario ha manifestado —en una circular a los Comandos — que a las desgraciadas incidencias por él promovidas, se les da un carácter "civilista"; afirma que quienes le conceden ese aspecto "son algunos miembros politiqueros de la Cámara de Diputados que, desgraciadamente dominan con su audacia".

Error, grave error.

La Cámara entera y el Senado han apreciado, en la misma forma que los partidos políticos, el conflicto.

Lo hacen dado el carácter que inviste el señor Ministro de Guerra y dentro del justo temor que a toda la República causan los conceptos qué no ha mucho emitiera el mismo señor Ministro.

En efecto. A raíz de la elección presidencial última, el señor Ministro expresó, en documento que lleva su firma, que la Administración Pública se encontraba, al finalizarse el período de facto iniciado el 5 de Setiembre de 1924, en peor estado de corrupción que al iniciarse.

Y en el mismo discurso de 20 del actual, afirma textualmente:

"En el fondo de todas las actividades del Parlamento y del Gobierno se vislumbra sólo el interés de supeditarse un poder a otro y la impotencia para satisfacer los anhelos de renovación surgidos en el mundo entero como consecuencia de la guerra europea."

Debe sostenerse, entonces, con toda razón, que si al señor Ministro indignaba la acción incorrecta del Gobierno, ha debido manifestarlo en alguna forma porque, de otro modo, se acusa él mismo, de contribuir personal, directa y prolongadamente al desgobierno que sostiene repudiar.

Si este propósito de supeditación desagrada al celo cívico del señor Ministro ¿cómo negar que es justo el movimiento de unión civil, ante el hecho de que se amenace no ya con la mayor influencia de un poder constitucional, sobre otro — constitucional también—sino con una fuerza material capaz de suprimirlos todos, rebajar nuestra situación republicana, deprimirnos ante el concepto de las demás naciones y exponernos de nuevo a los resultados que con tanta severidad ha juzgado ya el propio señor Ministro?

En recientes publicaciones, los señores Presidentes del Senado y de la Cámara han establecido, con precisión, que la labor del Congreso ha sido continuada; provechosa, al extremo de que el Senado ha entrado al actual período sin recibir del Gobierno proyecto alguno.

De las múltiples sesiones acordadas desde que el Congreso funciona, sólo una dejó de celebrarse por falta de número.

Esto prueba que no hay justicia alguna en la actitud que se encamina a mostrar al Congreso como ocupado en labores desquiciadoras.

Y con especto al servicio a cargo del señor Ministro de Guerra, es prudente observar que jamás ha habido obstrucción para algún proyecto de su ramo. Dentro de la Comisión de Guerra se ha estudiado, como es elemental, cada idea sometida a consideración, pero jamás hubo atraso en el despacho de los informes o en las decisiones mismas de la Cámara.

Hoy día sólo pende el estudio de un proyecto —el de construcción de cuarteles— que se devolvió por no estar financiado y de otros de secundaria importancia.

¿Con qué antecedentes serios puede entónces el señor Ministro de Guerra, afirmar, no ya que se ataca al ejército, siquiera que hay obstáculos para despachar lo que interesa a la institución militar?

El uso del derecho de emitir opinión, dentro del Parlamento, hecho por éste o aquél congresal, sin representación oficial del Partido Radical —en todos los casos —sobre el desempeño de las funciones del señor Ministro o de subalternos suyos, ¿es causa para provocar el conflicto que presenciamos?

Resolver la afirmativa sería manifestar la más deplorable ignorancia acerca de las libertades republicanas. Más aún: revelaría ignorancia de la situación que todos los demás señores Ministros aceptan.

Y vamos a probarlo.

El señor Ministro de Marina se ha visto desestimado en su proyecto sobre adquisición del "Teno" y del "Aconcagua"; el señor Ministro de lo Interior lo fué, y rudamente, en su proyecto sobre Estatuto Administrativo: el señor Ministro de Instrucción lo fué también cuando las incidencias estudiantiles. Y ellos se sobrepusieron a toda situación de personal susceptibilidad, discutieron con los congresales sus puntos de vista y las incidencias terminaron en la forma en que las finiquitan los Ministros que respetan para ser respetados: votaciones libres en las Cámaras o en las Comisiones sobre cada punto debatido, y en seguida, acatamiento de la resolución legítimamente adoptada.

No hay, pues, verdad ni justicia en los fundamentos que se dan a la incidencia con que ha querido turbar la tranquilidad nacional el señor Ministro de Guerra.

No las habría tampoco en creer que élla no puede tener solución de concordia.

El Partido Radical está seguro de haber actuado de acuerdo con el interés nacional cuando, ante la amenaza producida, invitó a la organización de esta fuerza moral llamada opinión pública.

Esta fuerza responde al llamado, lo acoge y repite, con el Radicalismo, que cualesquiera que hayan sido las diferencias entre los grupos políticos, existe hoy una conveniencia nacional que debe ser contemplada y servida serenamente.

Los partidos uniforman su acción, ya que se les obliga a ello, repitiendo también que nadie puede citar un sólo acto suyo que se aparte del espíritu de cooperación al Ejecutivo dentro de la libertad parlametnaria.

Colocado en esa situación, firme en esos propósitos, el Radicalismo mira ante todo el interés colectivo y recordando sabias enseñanzas de la Historia, puede dirigirse a las demás agrupaciones, aún a las más antagónicas, para invitarlas a mantener una rivalidad: la del más noble esfuerzo por la concordia republicana, por la dignidad de la Democracia, representada en el Congreso Nacional, por la paz social alcanzada mediante religioso respeto al ideal de libertad que animó a los fundadores del Partido Radical y al cual servirá, con serena firmeza, la Junta Central.

La política de la USRACH

DOS CARTAS

"Santiago, 22 de Octubre de 1926.—Señor Director del diario "La Nación".—Presente.

Muy señor mío:

Con el objeto de aclarar cierta publicación oficial de la "Usrach" aparecida ayer en la sección política de su importante diario, vengo en rogarle me haga la gracia de dar cabida a las siguientes líneas:

Es el momento de tomar posiciones y creo que los que tenemos un concepto formado de la lucha entablada en la actualidad y los fines que se persiguen, y sobre todo, cuando sabemos que las clases asalariadas somos una potencia, no tenemos el por qué presentarnos en forma no bien clara y ser pasto de uno u otro de los bandos en lucha.

No concurrí a la sesión celebrada el 21 por la Junta Ejecutiva de la "Usrach". Aun cuando no estoy en desacuerdo con sus conceptos, tampoco los acepto del todo, creo que falta algo, algo muy interesante, que nosotros los que llevamos la etiqueta de parlamentarios, estamos en la obligación de exponer a las clases obreras y empleados.

Los rancios partidos burgueses, fracasaron en la administración de los intereses nacionales.

Vino después, por la fuerza de la circunstancia un nuevo sistema de Gobierno; los militares, las clases obreras, nos entregamos con cuerpo y alma a los nuevos Mesías y nueva decepción, nuevos desengaños. A pesar de sus buenas intenciones, fueron envueltos por las redes de los "macucos" politiqueros, se entregaron a ellos y nos entregaron a nosotros, por más que hicimos todos los esfuerzos imaginables para evitarlo.

Ante tal desengaño, ¿qué le queda por hacer a las clases asalariadas?

Creo que no debe ser el de simple espectador, ni tampoco el de inclinarse de buenas a primera hacia los que han demostrado que, no son sinceros en sus procederes.

Antes que nada creo que debemos reconocer nuestras filas, aumentar este ejército de necesitados y hambrientos, para luego demostrar que no somos los sin patria, como se nos llama, sino los que deseamos que el país no sea dirigido y administrado con privilegios para unos pocos, y explotación para los más.

Si somos potentes y tenemos la razón, no debemos humillarnos ante la fuerza; bien sabemos que cuando el fuerte abusa demasiado d e su poder, por esos fenómenos psicológicos muy explicables, sus fuerzas se inclinan hacia el débil.

Es el caso presente: con la injusticia social del momento, cual más, cual menos, está afligido por la desesperación y la desgracia debido a la mala administración.

Ante el caos producido por los que luchan por gobernar debemos mantenernos unidos y compactos, mirando desde el balcón el desarrollo de la comedia vieja y siempre nueva que se presenta; parece que ella entra a su tercer acto; pero cuando ya hemos presenciado los primeros, en los que hemos actuado como actores aficionados, creo que tenemos derecho a la crítica, y ésta tiene que ser manifestando que ha sido un completo fracaso.

Los diputados obreros, asalariados y comunistas, hemos estado con el block de los burgueses sólo en este caso, aún cuando se nos tilde de incultos, porque la razón nos asistía a todos por igual y en conjunto.

Se quiere obligar a una reparación por un delito que no se ha cometido. Nadie ha insultado al Ejército, se han criticado los actos de ciertos hombres.

El mismo diputado que esto firma lo ha hecho, pero dentro de la cultura que le es característica. Si se critica la falta del cumplimiento del deber de los hombres y ello se toma como una ofensa colectiva y se hace cuestión capital, no sé dónde vamos a parar, y los diputados, especialmente los que estamos representando a las clases obreras, no podemos tolerar una mordaza semejante, venga de donde venga; si esto se pretende, es preferible que se nos disuelve y saldremos ante la fuerza, pero con la frente alta y satisfechos de haber cumplido con nuestro deber.

Nos solidarizamos los diputados obreros con la actitud de la Cámara; pero ello es sólo en este caso; en cuanto a la Administración de la República, no la dejaremos de criticar, pues ella constituye un privilegio de círculo, como criticaríamos a otro cuyos procederes tuvieran alguna semejanza con la de hoy.

LUIS AYALA P.,
Diputado por Santiago

Señor Director de "La Nación":

Ruego a usted se sirva dar cabida en el diario que usted dirige, a las siguientes líneas:

"En circunstancias tan agudas y trascendentales como la hora actual, es indispensable definir claramente posiciones y doctrinas, y como del manifiesto de la "Usrach" se están haciendo alambicadas suposiciones, trataremos de aclararlo.

Mantenemos intacta e intransigente nuestra doctrina sindicalista de lucha en el campo económico, y de gobierno funcional total o mixto en el terreno político, o sea, que reclamamos la intervención directa en el Gobierno de los gremios organizados, tales como la Federación Obrera, Federación Ferroviaria, Unión de Empleados de Chile, etc.

Rechazamos y combatiremos toda dictadura militar o política, ya que una doble y dolorosa experiencia ha demostrado a las clases asalariadas su absoluta incompetencia en el manejo de los intereses colectivos.

No queremos que se nos supongan intenciones ocultas o manejos interesados de ninguna especie. No aceptamos ser ciegos instrumentos de las clases oligarcas y plutocráticas, y sólo seguiremos siendo los fieles intérpretes de la voluntad de los gremios organizados que son los únicos que deben fijar los rumbos de la organización de la sociedad futura.—**Manuel Bart**, diputado asalariado por Concepción."

ASALARIADOS

Mañana, a las 10 A. M., se efectuará una reunión extraordinaria de la Junta Ejecutiva de los Asalariados, conjuntamente con el directorio de la Junta Provincial de Santiago.

Se invita a esta reunión a los ex-miembros del Directorio Central Organizador de la Usrach.

El objeto de esta reunión es para dar cuenta de los últimos acontecimientos políticos y sociales; además de la futura propaganda y organización de la Usrach en provincia.

La reunión se efectuará en la secretaría general de San Antonio 347 (tercer piso), de 10 a 12 M.

COMUNA DE RECOLETA.— Cita a los asalariados de esta comuna para el Domingo 24 del presente, a las 10 A. M. en su local de Av. Chile 333.

COMUNA DE PROVIDENCIA.— En la asamblea del Domingo pasado fué elegido el siguiente directorio, que regirá los destinos de esta sección comunal:

Secretario general, señor Carlos Ramírez; secretario de actas, señor Luis Villarroel; secretario de prensa, señor Alejandro Reguera; tesorero, señor Dgo. Sagredo; protesorero, señor Rudecindo Abarzúa; vocales, señores: Luis Silva y Jacinto Yáñez.

El Domingo 24, a las 9 A. M. celebrará sesión esta asamblea. Hay puntos importantes que tratar por este motivo se encarece la asistencia, Av. Italia 1679.

MANIFIESTO DEL PARTIDO COMUNISTA

El Comité Ejecutivo Nacional del Partido Comunista, estudiando la situación política, cuyos incidentes tienen preocupada a la opinión pública del país, acordó lanzar un manifiesto explicando la posición que adopta este partido en los momentos actuales.

Este manifiesto se dió a conocer ya, y dice en algunas de sus partes:

"El incidente aparentemente parlamentario, promovido por el Ministro de la Guerra, es, en consecuencia, la primera manifestación de la dictadura fascista militar que se aproxima, y que conseguirá su objetivo si todas las fuerzas obreras del país no comprendieran el peligro y dejaran de iniciar una acción organizada y coordinada de activa resistencia y combate contra toda manifestación de esta dictadura."

"La aparición del fascismo representa una gran amenaza para las masas trabajadoras. La dictadura fascista que osa hacer declaraciones públicas y abiertas en las Cámaras, significa un gran peligro para los obreros, que se traduce en persecuciones a las organizaciones obreras, aumento de horas de trabajo, reducción de salarios y conculcación general de todas las libertades (entre otras, la de organizarse política y económicamente, derecho que deben ejercitar libremente las clases trabajadoras), estabilización de las utilidades patronales a costa de los trabajadores, etc."

La nueva Mesa Directiva Radical

LA COMPONEN LOS SEÑORES ENRIQUE RODRIGUEZ MAC-IVER, COMO PRESIDENTE, Y REMIGIO MEDINA Y LITTRÉ QUIROGA COMO VICES

En la tarde de ayer sesionó la Junta Central Radical con numerosa asistencia y procedió a elegir presidente, primer vice y secretario.

Recogida la votación, dió el siguiente resultado: para presidente, don Enrique Rodríguez Mac-Iver; para vice, don Remigio Medina N., y para secretario don Francisco Jorquera. Como segundo vice-presidente continuará actuando don Littré Quiroga, cuya renuncia, formulada conjuntamente con los demás miembros de la mesa, fué rechazada.

Se produjo luego un debate sobre actualidad política, aprobándose el manifiesto redactado por la mesa.

Para esta tarde está citada la Junta Central para seguir ocupándose del momento político.

PARTIDO LIBERAL

CENTRO DE PROPAGANDA LIBERAL DE LA 4.a COMUNA.—Hoy Sábado 23, a las 8 1|2 P. M., en Ruiz Tagle 364, le corresponde celebrar sesión ordinaria al Centro expresado, para tratar de asuntos internos y actualidad política.

JABON DE REUTER
(Legítimo)
Ventas por Mayor: DAUBE Y Cía.
Valparaíso, Santiago, Concepción y Antofagasta
M. R.

PARTIDO DEMOCRATA

CENTRO DEMOCRATA ANGEL CUSTODIO VICENCIO.— Se ha dado fin a las gestiones de prestigiosos miembros del Partido Demócrata para la fundación de un Centro de Propaganda en el barrio estación, y al efecto desde esta fecha se ha abierto en calle 5 de Abril N.o 3469 el Angel Custodio Vicencio.

Cita a reunión general ordinaria para hoy Sábado, a las 8.30 P. M., recomendándose la asistencia.

CENTRO DEMOCRATA FRUCTUOSO GONZALEZ, 3.a COMUNA, SECTOR YUNGAY, MATUCANA 955 —En sesión celebrada el Martes 19 del presente mes, presidida por el señor Juan A. Ibarra V., actuando de secretario el titular señor Rodolfo Ibarra V. y con asistencia de 35 socios, se tomaron los siguientes acuerdos:

1.o Comisionar al señor presidente para que se ponga de acuerdo con el comité ejecutivo con respecto de la próxima lucha interna de la Agrupación para la elección del directorio.

2.o Citar a una junta general para el Lunes 25 del presente mes, a las 9 P. M.

3.o Nombrar a los señores Luis A. Moya, Juan J. Quinteros, Antonio Gallán, José M. Allendes, Juan y Rodolfo Ibarra V., para que confeccionen un buen programa de conferencias.

4.o La primera conferencia estará a cargo de los señores parlamentarios Aquiles Concha S., Rafael Silva Lastra y el presidente de la Agrupación de Santiago, don Luis A. Muñoz.

5.o Efectuaría un día festivo invitando a los correligionarios de la 3.a comuna Yungay y Quinta Normal.

CENTRO DEMOCRATA LEALTAD.—Para el día de mañana, a las 9 A. M., invita este Centro a los demócratas de la comuna, para tratar de la unificación de los correligionarios y reorganización de la Agrupación.

De una manera especial se han invitado a la representación parlamentaria por Santiago y a los Centros Donato Millán y Club Providencia.

A LOS 100 MIL PALETOES
21 DE MAYO
ESQ. S.AN PABLO

GRAN VENTA EXCEPCIONAL EN ROPA CONFECCIONADA
A PRECIOS DE GRAN ECONOMIA

PARA HOMBRES
TERNOS de vestón, en casimir de fantasía, dibujos nuevos, corte y hechura elegantes, $ 125 y $ 92
PANTALONES en casimir rayado, dibujos de moda, confección esmerada, $ 39 y . . . . $ 29

PARA JOVENES
TERNOS de vestón en casimir inglés, hechura irreprochable, para 13 años, $ 105 y . . . . . . $ 75
$ 5.00 más por cada edad mayor
PANTALONES en casimir de fantasía, rayados de última moda, $ 36 y . . . . $ 24

PARA NIÑOS
TRAJES "Marineros", en casimir de fantasía o azul, para 2 años $ 23
$ 2.00 más por cada edad mayor.
TRAJES "Cazadores", en rico casimir de fantasía, colores de moda, para 5 años, $ 48, y $ 36
$ 2.00 más por cada edad mayor.
TRAJES vestón, con chalecos, en casimir inglés, bonitos dibujos, para 10 años $ 81 y $ 61
$ 2.00 más por cada edad mayor.

Gran surtido en Camisas, Ropa interior y Sombreros, a precios verdaderamente economicos.
LA CASA QUEDA ABIERTA TODOS LOS SABADOS HASTA LAS 7 P. M.

$ 20.—
Pida una combinación de 5 Blocks de hilo con 100 hojas y 300 sobres hilo, inviolables. Todo impreso.
IMPRENTA
Lathrop Hnos.
HUERFANOS 1055

INFORMACIONES CABLEGRAFICAS DEL EXTERIOR

DE NUESTROS CORRESPONSALES ESPECIALES, VIA EASTERN Y ALL AMERICA CABLES INC. DE "THE UNITED PRESS".— LOS ORIGINALES DE TODOS LOS CABLEGRAMAS QUE SE INSERTAN EN ESTA SECCION, ESTAN A DISPOSICION DEL PUBLICO EN ESTA IMPRENTA

LA SUNTUOSA EXPOSICION EUCARISTICA DEL PALACIO ARZOBISPAL DE TOLEDO

(De Martín Fernández, exclusiva para "La Nación")

MADRID, 22.—Con la exposición eucarística del Palacio Arzobispal de Toledo, se ha llenado cumplidamente uno de los puntos del programa de las fiestas.

La nota sobresaliente de la exposición es la suntuosidad de una enorme riqueza material y artística.

Deslumbra el reflejo de oro p.lata y pedrería que la fe convirtió en custodias, cálices, viriles, copones e incensarios.

Se exponen 400 objetos y entre ellos custodias de metal macizo.

La visitaron primeramente los prelados acompañados del presidente de la Exposición, canónigo Rodríguez, quien hizo un discurso sobre la labor realizada y la importancia de los objetos acumulados.

Después de un acceso, el público ha admirado entre los objetos más artísticos y valiosos, los famosos corporales bordados de Santa Teresa, el ara visigótica, el cáliz del cabildo toledano del siglo XIII y la patena del siglo VII.

Se encuentran valiosos códices, entre ellos la Biblia de San Luis, y suntuosos portificales de brocado de terciopelo de los siglos XV y XVI; encajes venecianos y flamencos y cruces magnas procesionales, entre ellas la de Cisneros.

Hay alfombras y ternos de los cardenales Mendoza y Cisneros y se exhibe la bandera de Lepanto.

El inmenso tesoro pertenece exclusivamente a la diócesis toledana.

Los visitantes se muestran muy satisfechos de la contemplación de esta exposición, que es una de las más valiosas de cuantas se han reunido en el mundo.— **(Martín Fernández.)**

EL MINISTRO DE ALEMANIA EN FRANCIA CONFERENCIO AYER CON BRIAND Y BERTHELOT

Von Hoesch, habría manifestado a Briand, sus deseos de ver prosperar la entente franco-alemana.— Berthelot habría hecho presente al Ministro alemán, que en caso de regresar el ex-Kaiser a su patria,, se pediría su entrega a los aliados.

BERLIN, 22. — Se informa que, durante la conversación sostenida por el embajador alemán von Hoesh, en el Quai d'Orsay, M. Berthelot le manifestó que, en el caso de regresar a Alemania el ex-Kaiser, el premier francés M. Poincaré tendría la intención de pedir la vigencia de la cláusula, hasta ahora descuidada, del Tratado de Versalles, que estipula la entrega de Guillermo de Hohenzollern a los aliados.

Se estima que von Hoesch contestó que el gobierno alemán no permitiría el regreso del ex-Kaiser. — (U. P.).

BERLIN, 22. — La prensa alemana atribuye gran importancia a la conferencia celebrada ayer entre el Embajador alemán en París, Von Hoesch, con M. Berthelot, en la capital francesa.

Los corresponsales alemanes en París informan que Von Hoesch intentó acelerar la reconciliación franco-alemana sobre la base de lo tratado en las conferencias de Thoiry.

Se recuerda que ya se había insinuado que la política que inició M. Briand en Thoiry tropezaría con una gran oposición en Francia, agregándose ahora la oposición que ha encontrado en Inglaterra e Italia. — (U. P.).

PARIS, 22.—Después de la reunión del Gabinete, el Ministro de Relaciones Exteriores M. Briand sostuvo una conferencia en el Ministerio de Relaciones con el Ministro alemán señor von Hoesch.

Se cree que en la entrevista se discutió la propuesta entente franco-alemana, el asunto sobre el desarme de Alemania y el referente al posible regreso del exKaiser a Alemania.

Además se habría tratado de la reciente participación que tuvo el hijo del ex-príncipe heredero alemán en las maniobras de la Reischwer.—(U. P.)

PARIS, 22.—De fuente autorizada se dice que el Embajador alemán, von Hoesh, manifestó al Ministro de Relaciones Exteriores, M. Briand el deseo del Gobierno alemán de ver progresar el proyecto de entente franco-alemán.

Mientras tanto, los expertos continúan trabajando.—(U. P.)

TERMINARON LOS PREPARATIVOS DE LA EXPOSICION DE ARTE CHILENO

Especialmente invitados concurrirán el Presidente Alvear y el Cuerpo Diplomático extranjero

(De Luis María Alvarez, exclusivo para "La Nación")

BUENOS AIRES, 22.—Han quedado terminados los preparativos de la inauguración de la exposición de pintura chilena que patrocina Julio Ortiz de Zárate.

Este acto se celebrará el Martes, a la hora 17, en el salón que los Amigos del Arte tienen en la calle Florida.

En la tarde de hoy el Embajador Aldunate invitó al Presidente Alvear, quien se interesó vivamente por la obra de intercambio artístico que auspicia el Consejo de Bellas Artes de Chile.

El Presidente de la nación prometió concurrir acompañado de su esposa.

Concurrirán, asimismo, el cónsul general de Chile, el presidente del Centro Chileno y los artistas argentinos.

El acto tendrá, pues, un verdadero significado de confraternidad. Las autoridades del Centro Chileno invitaron por medio de notas a concurrir a todos sus asociados para mostrar en esa forma su simpatía hacia el arte de su país.

Los diarios se ocupan de preferencia del acercamiento artístico chileno y destacan su importancia.

El Embajador Aldunate invitará al Cuerpo Diplomático extranjero.—**(Alvarez.)**

CHINA

WASHINGTON, 22.— El Departamento de Estado ha recibido una información consular de Cantón, en el cual se avisa que la Conferencia del partido Kuo-mingchang decidió no cambiar la sede del Gobierno cantonés a Wuchang.—(U. P.)

GRAN BRETAÑA

LLEGO LA REINA DE ESPAÑA

LONDRES, 22. — La reina Victoria de España y la duquesa de San Carlos llegaron a la estación Victoria a las 7.24 P. M., siendo recibidas por la madre de la reina, princesa Beatriz de Battenberg, el Embajador y todo el personal de la Embajada española, el duque de Alba y los representantes más prominentes de la colonia española. — (U. P.).

UNION SUD-AFRICANA

GRANDES ESTRAGOS DE UNA LLUVIA

PORT ELIZABETH (Sur Africa), 22.—Una lluvia torrencial hizo que los torrentes que bajan de los cerros inundaran las calles de la ciudad, arrastrando a un hombre, mientras los peatones, para evitar igual suerte, se trepaban en los edificios.

Las aguas, al pasar por el Cementerio, han arrastrado esqueletos, cráneos y ataudes que atraviesan ahora las calles.—(U. P.)

ALEMANIA

PERTURBACIONES EN LAS COMUNICACIONES RADIOTELEGRAFICAS

BERLIN, 22.—Las estaciones radiotelegráficas instaladas a bordo de los vapores alemanes y las compañías de cables transatlánticos anuncian que aumentan las perturbaciones en las comunicaciones.

Los meteorologistas atribuyen estos fenómenos a las tormentas magnéticas que se producen alrededor de la tierra a causa de las manchas solares.—(U. P.)

SOBRE EL PRECIO DE LA RECONCILIACION FRANCO-ALEMANA

STUTTGART, 22. — El almirante von Tirpitz, en un discurso que pronunció en el local del partido nacionalista de esta ciudad previno a Alemania para que no pague a un precio excesivo la reconciliación con Francia y agregó:

"Aunque los acuerdos de la conferencia de Thoiry entre Stresseman y Briand en principio han causado satisfacción a Alemania esta debería evitar la concesiones demasiados altas por ventajas a las cuales tenemos derechos según las bases del Tratado de Locarno y que el Tratado de Versalles nos concedería dentro de pocos años más".

Declaró el almirante que los nacionalistas no se oponen a la Liga pero si a la falsa comprensión que de ella tienen los alemanes.—(U. P.)

El aniversario de la muerte de la ex-Emperatriz Victoria

MANIFESTACIONES A QUE DIO LUGAR.—EL EX-KAISER PRONUNCIO UN SERMON EN DOORN

BERLIN, 22.—Los miembros de la familia de los Hohenzollern, las personas que formaban la antigua corte y miles de devotos a la monarquía se unieron hoy para tributar un homenaje a la memoria de la ex-Emperatriz Augusta Victoria e nel 5.o aniversario de su fallecimiento.

En la mañana las personas de la familia, la esposa del ex-príncipe heredero, la esposa del príncipe Oscar, Eithel Frederich, August Wilhelm, asistieron a la celebración de servicios sagrados en el antiguo templo del parque de Sans Souci, cercano a la tumba de la ex-kaiserina.

Multitudes de realistas, durante el día, depositaron coronas en la tumba de la ex-soberana y otros colocaron flores en la estatuta de ella en Berlín, en el paseo de Tiergarten.

De acuerdo con las informaciones procedentes de Doorn en vez de que se permitiera al capellán de la familia que celebrara los oficios divinos, el ex-Kaiser, en persona pronunció el sermón que escucharon la segunda esposa de Guillermo, la princesa Herminia, sus cuatro hijos y los miembros desterrados de la corte.

El cartero depositó en el buzón del palacio de Doorn numerosas cartas de adhesión.—(U. P.)

DECLARACIONES DEL CONDE BERNSTORFF SOBRE EL DESARME

BERLIN, 22.—El delegado alemán a la Conferencia del desarme de Ginebra, conde Johann Bernstorff, hablando en una asamblea de los leaders del partido demócrata declaró que el problema del desarme debe ser solucionado dentro de un año y aseguró que, en el caso de fracasar la Liga en su tentativa de llevar a cabo un desarme justo, perdería mucho prestigio y sería dudoso que sobreviviera a esa prueba.—(U. P.)

SE CONCEDIO EL DIVORCIO AL SEGUNDO HIJO DEL EX-KAISER

POSTDAM, 22.—La Corte concedió el divorcio al segundo hijo del Kaiser, príncipe Eitel Fredrich.

El Príncipe es casado con la princesa Sofía Carlota, archiduquesa de Oldenburg, que a la fecha tiene 47 años y es reputada como la segunda mujer más rica de Alemania.—(U. P.)

— OFRECEMOS —

Maquinas de escribir

de segunda mano

de cualquiera marca garantizadas y en perfecto estado por la mitad o tercera parte de su valor.

—— Hay: ——

"ROYAL", "UNDERWOOD", "SMITH BROSS", "CONTINENTAL", "REMINGTON", "MERCEDES", "CORONA" Y "REMINGTON" portátiles, etc.

Dirigirse a:

Grace Co. (Chile) S. A.

"SECCION ROYAL"
HUERFANOS ESQUINA MORANDE

ITALIA

ITALIA NO TIENE INTERES POR EL MANDATO DE SIRIA

ROMA, 22.—La información procedente de Ginebra, según la cual Francia estaría dispuesta a ceder a Italia el mandato sobre Siria, a condición de que Italia accediera a renunciar a sus reclamaciones sobre Tanger y accediera a la naturalización de los italianos de Tunez, no merece crédito en todos los círculos.

Se hace notar que el mandato sobre Siria es una pesada carga que envuelve en sí enormes gastos y problemáticas ganancias.

Además se expresa que la situación política en Siria de todo tiene menos de las condiciones necesaria que inviten a aceptar tal mandato.

Se recalca que el consentimiento sobre naturalización es algo en lo cual no se puede pensar y equivaldría a no seguir sustentando el vital principio que Italia ha mantenido invariablemente durante años.—(U. P.)

FRANCIA

EL CONGRESO TRATARA EL PRESUPUESTO DE 1927 EN SESIONES EXTRAORDINARIAS

PARIS, 22.—Los miembros del Ministerio, después de la reunión que celebraron en el palacio del Eliseo, confirmaron la imposibilidad de que se discutieran los acuerdos sobre las deudas de guerra antes del próximo año.

Se declaró también por parte de los Ministros que las futuras sesiones extraordinarias del Congreso estarán dedicadas por entero a la discusión y aprobación del presupuesto de la Nación para el año 1927.—(U. P.)

URUGUAY

SE TRAMITA UN DUELO ENTRE DOS DIPUTADOS

MONTEVIDEO, 22. — Se tramita un duelo entre los diputados Ghigliani y García Morales, a consecuencia del incidente promovido en la Cámara al discutirse el aumento de sueldo a los militares. — (U. P.).

Lo que significa el manifiesto industrial

La interpretación dada por el Gobierno de Estados Unidos, hace cambiar la opinión adversa de la prensa norteamericana.

Posibilidad de apoyo estadounidense a la reconstrucción económica europea.— ¿Una amenaza o una promesa de paz?

(Correspondencia cablegráfica de A. E. Mathis, exclusiva para "La Nación")

WASHINGTON, 22. — La interpretación oficial dada por el Gobierno respecto al significado del manifiesto lanzado por los banqueros internacionales en Europa, ha causado un cambio completo en la actitud de los diarios republicanos americanos que ahora se dedican a elogiar el proyecto con el mismo entusiasmo desplegado anteriormente, para atacarlo.

Se declara en general que la cooperación europea es mirada con buenos ojos en los Estados Unidos y aún aquéllos diarios que pocas semanas atrás hacían ver los peligros que surgían para América del Norte con la competencia de esta Unión Económica Europea, han cambiado de opinión últimamente y miran las cosas bajo otro aspecto.

El "Washington Post", órgano semi-oficial de la prensa se refiere a la cuestión en los siguientes términos, bien distintos por cierto a lo que antes se había dicho: "Que Europa, en conjunto, siga el ejemplo de los Estados Unidos en el establecimiento del comercio libre dentro de los confines de ese continente y que proteja en seguida su propio mercado. Los americanos no se quejarán de la suspensión de los derechos de frontera en Europa, si ese continente, en toda su extensión, establece el libre comercio. Al tomar esa medida darán vida a un enorme mercado propio, servido por obreros bien rentados. Los europeos en tal caso no solamente sabrán exactamente lo que necesitan de América, sino que estarán en situación monetaria tal, que el dinero no les faltará para efectuar sus compras."

Declaraciones como la antedicha parecen indicar que los republicanos se acercan a los puntos de vista económicos liberales aplicando a sus clientes de ultramar los mismos principios cuya ejecución tuvo tanto éxito en los Estados Unidos en las relaciones entre los productores y los obreros; es decir, que la creación de la capacidad adquisitiva es el elemento vital de los negocios prósperos.

El problema de las finanzas es uno de los de más vastas proporciones. Y es necesario recordar la dureza con que los banqueros fueron atacados, señal inequívoca del hondo abismo que separa a los productores nacionales absorbidos en sus conceptos puramente americanistas, y los financistas, cuya amplitud de miras es mayor al considerar los problemas que les afectan desde el punto de vista internacional.

Las informaciones comerciales que llegan del Viejo Mundo, parecen indicar que la Europa unida seguramente trataría de adueñarse los mercados extranjeros y, si fuera posible, el mercado norteamericano antes de formar su propio mercado. En tal caso, las aprensiones de los manufactureros americanos no estarían del todo injustificadas.

Como, por otra parte los financistas norteamericanos están demasiado ligados a la industria local para permitir que se le perjudique, es probable que se llegue a un acuerdo entre los dos grupos en las condiciones siguientes: "Las esferas económicas de los Estados Unidos, incluyendo financistas e industriales, prestarán su apoyo financiero a la reconstrucción económica de Europa".

"Verificado este acuerdo, es de suponer que se establecerían ciertas estipulaciones que garantizarán a los americanos, si no el control, a lo menos tal influencia en el manejo, que las actividades europeas quedarían circunscritas al continente europeo y aquellos países donde no podría chocar con la competencia americana y perjudicarla. Otra condición de un acuerdo semejante sería que los gobiernos de las naciones europeas retiraran los obstáculos al comercio que se han multiplicado desde la guerra.

En los círculos diplomáticos de Washington se considera estos proyectos bajo el asp cto de "un plan Dawes" sin los inconvenientes de éste que bien podrían herir el orgullo nacional.

En tanto que los gobiernos afectados por esta situación no se encontrarían trabajos para el manejo de sus propios asuntos internos, la desaparición de las fronteras comerciales revelaría un nuevo espíritu cuya aplicación práctica ha podido observarse en el Plan Dawes: que los conceptos económicos se convertirían en argumentos decisivos reemplazando de este modo a los móviles de carácter puramente plíotico.

Los funcionarios de los Estados Unidos hacen ver que el desarrollo de tales conceptos de liberalidad y equidad en el contacto internacional comenzó ya con la reunión de Thoiry, hace poco, y los acuerdos franco-alemanes y anglo-alemanes sobre cuestiones industriales.

Por lo tanto, el apoyo que los americanos pudieran dar a proyectos de esta naturaleza no podrían ofender el orgullo europeo, sinó que, más bien, serviría para cooperar en la construcción de un nuevo mundo. Con su eficacaz ayuda y ejemplo, los Estados Unidos contribuirían a preparar el camino para el progreso del mundo dentro de la paz y seguridad.

Desde hace seis meses atrás cuando el Presidente del Reichbank lanzó la nueva idea de borrar las fronteras económicas en la conferencia de Londres, hasta estos últimos días cuando el manifiesto ha visto la luz pública, suscrito por los hombres más eminentes de 16 naciones, la atención del mundo entero ha sido atraído hácia este concepto nuevo en la práctica algo revolucionario en la tradición del comercio libre.

En el laberinto complicado de las relaciones financieras entre los países de Europa, devastados por una larga guerra, y las riquezas acumuladas de la gran nación norteamericana, se alza ahora este nuevo enigma de lo que puede encerrar el Manifiesto de los Banqueros: una sútil amenaza que estirará sus atentáculos suavemente por el peligroso campo de la competencia comercial y financiera, o bien una promesa de paz para todas estas naciones fatigadas y todavía sangrantes con la larga lucha de la reciente conflagración. **—A. E. Mathis.**

RUSIA

LA PRENSA RUSA ATACA EL MANIFIESTO LIBRE-CAMBISTA

MOSCU, 22.— Los diarios comunistas continúan en su ataque contra el manifiesto internacional de los banqueros al que sindican de "esfuerzos para colonizar" las naciones más débiles y también para minar el monopolio del Soviet del comercio extranjero.

El diario "Pravda" dice: "Únicamente los locos y los ingleses pueden sentirse satisfechos de las perspectivas. America en forma enérgica invita a Europa a abolir sus barreras aduaneras pero permanece en silencio respecto de las suyas propias. El manifiesto es una prueba viva de las contradicciones que no tiene solución en el cual los capitalistas del mundo se encuentran aprisionados".

El citado diario está de acuerdo con los demás en que el manifiesto es una pieza hostil al tratado de Versalles.—(U. P.)

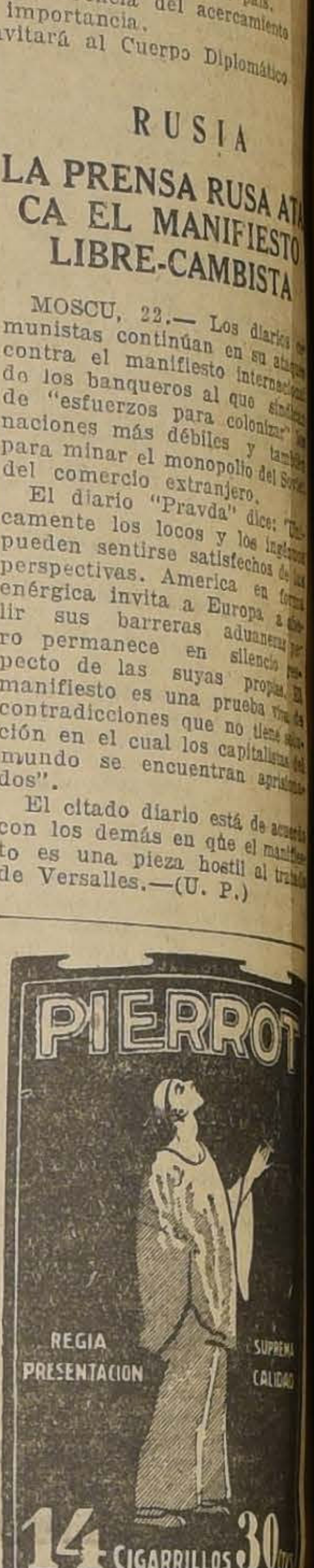

El huracán de Cuba afectó una vasta zona

26 ciudades quedaron destruídas o considerablemente dañadas.— Los perjuicios se calculan de treinta a cien millones de dólares.— Las plantaciones de azúcar sufren enormes pérdidas.

LA HABANA, 22.— Los corredores de azúcar Lamborn y Compañía anunciaron que "la opinión de los negociantes en azúcar era que los perjuicios causados a las plantaciones de caña por el huracán llegaba a 20 o 30 por ciento en la provincia de La Habana, porque la caña había sido botada, aunque podía sobrevivir uno o dos meses si no había sido arrancada de raíz.

Se estima que las pérdidas llegan a 250,000 toneladas en la provincia.—(U. P.)

NUEVA YORK, 22.— Los corredores de azúcar de esta plaza Lamborn, publicaron un telegrama recibido de la oficina de La Habana según el cual "muchas pequeñas aldeas del interior habían sido destruídas totalmente por el huracán y que algunas estiman los perjuicios en la zona devastada de las plantaciones de azúcar en 30 a 40 porciento.

El Observatorio de los Jesuitas pudo comprobar que la velocidad del viento era de 135 millas por hora.—(U. P.)

NUEVA YORK, 22.— Dow Jones de la News Service anunció que "prácticamente todos los molinos de azúcar en las provincias de Habana y Pinar del Río habían sido o bien destruídos o dañados en tal forma que les será imposible operar este año.—(U. P.)

LA HABANA, 22.— Diez cadáveres fueron recogidos en la bahía y cinco en los malecones.

El intenso calor que se siente unido a la escasez de agua hace padecer a la población.

"El Heraldo de Cuba" estima que los perjuicios llegan a 100 millones. Existe la amenaza de una epidemia de tifus. Las condiciones existentes en el interior del país son lastimosas por falta de medicamentos y agua para beber. Informaciones llegadas de las usinas centrales de Providencia, Rosario y Hersem, anuncian que en muchas partes la caña de azúcar ha sido arrancada de raíz y los molinos dañados, por la fuerza del huracán.—(U. P.)

sentante autorizado de la Casa de Gobierno ha estimado que el total de las personas muertas a causa del huracán de anteayer, llega a 250 y que los daños materiales alcanzan a 30 millones de dólares. —(U. P.)

WASHINGTON, 22.— El Presidente Mr. Coolidge ha enviado un cablegrama al Presidente de Cuba, señor Machado, en el que manifiesta su "más hondo sentimiento por la pérdida de vidas y por los daños materiales a causa de la renovada violencia de los huracanes que han causado tantos sufrimientos a nuestros respectivos países".—(U. P.)

LA HABANA, 22.— Las primeras personas que han llegado a ésta procedentes de la Isla de Pinos, han anunciado que el número de muertos por causa del huracán en esa región es de sesenta.—(U. P.)

LA HABANA, 22.— El doctor Rafael Anguero declaró también que se tiene el propósito de mandar varios médicos, enfermeras y materiales sanitarios por carros.

Los desvalidos de la Isla de Pinos han elevado una solicitud al Presidente para que se les envíe artículos médicos y alimentos por medio de aeroplanos para aliviar la suerte de las doscientas personas seriamente heridas en esa localidad.—(U. P.)

WASHINGTON, 22.— La Cruz Roja Norteamericana cablegrafió a la Cruz Roja de Cuba enviándole 25,000 dólares para las ayudas inmediatas.

El Departamento de Estado dió instrucciones a la Embajada de los Estados Unidos en La Habana, para que practique investigaciones en el sentido de comprobar las proporciones de la catástrofe y las necesidades de ayuda inmediata para aliviar la situación.— (U. P.)

LA HABANA, 22.— El doctor Rafael Anguero, vice-presidente de la Cruz Roja cubana, al anunciar que Cuba acepta la ayuda de la Cruz Roja de los Estados Unidos, declaró que los daños totales causados por el huracán se estiman en cincuenta millones de dólares y que en La Habana habían muerto doscientas personas.

Según las informaciones que se han recibido, 26 ciudades y pueblos de los alrededores de la ciudad han quedado destruídos o en lamentables condiciones, agregando el doctor que "hay gran falta de médicos en el interior, pero que los Ferrocarriles Unidos les han prometido concederles el primer tren que corra a fin de que puedan llevar socorros". — (U. P.)

LA HABANA, 22. — Las escasas informaciones que llegan hasta el palacio presidencial, indican que todas las cosechas de la provincia de La Habana han sido destruídas, pero que en la provincia de Matanzas los perjuicios han sido menos.

La zona de acción del huracán se extendió, al parecer, a 35 millas al Este de La Habana. — (U. P.).

WASHINGTON, 22. — El Embajador de los Estados Unidos en La Habana, Mr. Crowder e ha dirigido al comandante de la estación de Keywest solicitando el envío de auxilios inmediatos a la isla Pinos que, según dice, ha sido destruída.

Un crucero ligero, un destroyer y dos aeroplanos, con doctores, enfermeros y provisiones han sido enviados inmediatamente a la isla indicada, desde Guantamano.—(U. P.)

LA HABANA, 22.—Las personas que llegan de las Islas Pinos declaran que cincuenta heridos de gravedad han sido llevados a Batabano, que solicita que se le envíen inmediatamente alimentos y medicinas.

Los que llegan de Nueva Gerona dicen que en dicha localidad perecieron 70 personas y que son muchas las que mueren por falta de medicinas. La ciudad ha quedado destruída y se ha dirigido al Presidente solicitando ayuda financiera.—(U. P.)

LA HABANA, 22.—Las personas que llegan de las Islas Pinos informan que toda Batabano ha quedado virtualmente destruída, inclusos sus dos hoteles.—(U. P.)

Ponga atención a esto: Ofrecemos

CATRES DE ACERO laminado "SIMMONS"
SOMMIERS ENTEROS de acero
COCHES-CUNAS de mimbre para guaguas
COCHES PLEGABLES para guaguas
AMOBLADOS "Chesterfield"
SILLONES "MORRIS"
CARRITOS PARA TE
LINOLEUMS para pisos
LINOLEUMS para escalas
ALFOMBRAS de linoleums
ALFOMBRAS de una pieza
ALFOMBRAS para escalas
FELPUDOS de todas clases
PISOS delanteros para camas
PLUMEROS de todas clases

DEPARTAMENTO ESPECIAL

AHUMADA 65 Morrison & Co. SANTIAGO

EL DISCURSO DEL ALCAIDE DE FILADELFIA EN EL DIA PANAMERICANO

Hacia un estrechamiento de relaciones entre las naciones del continente.— El vuelo a América

FILADELFIA, 22.— En el almuerzo ofrecido por el Alcalde en honor de los directores de la Unión Panamericana, el citado funcionario, Mr. Kendrich, dió la bienvenida a los diplomáticos latinoamericanos.

El Ministro de Guatemala, señor Latour, contestó que con gran satisfacción cooperaban a la celebración del Día Panamericano porque "todos comprenden la íntima e histórica relación que tiene el acontecimiento que celebran ustedes, por intermedio de la exposición de la independencia,, con el nacimiento de 20 naciones latinoamericanas independientes." — (U. P.)

FILADELFIA, 22.— El Subsecretario de Estado, Mr. Joseph Grew, en un discurso pronunciado en el banquete ofrecido por el Alcalde de la ciudad con motivo de la celebración del día panamericano en la Exposición conmemorativa de la independencia de los Estados Unidos, dijo:

"Esta espléndida celebración nos proporciona la oportunidad para renovar la fe en los objetos e ideales de los fundadores de la libertad de América y al mismo tiempo para robustecer el propósito de hacer de las relaciones internacionales de las repúblicas de América la expresión del espíritu de unidad y cooperación que es la esencia misma del panamericanismo".— (U. P.)

FILADELFIA, 22. — El subsecretario del Departamento de Estado, en su discurso pronunciado en el banquete ofrecido por el alcalde de Filadelfia, con motivo del día panamericano, dijo:

"Todos estamos inspirados por el mismo espíritu, tanto dentro de nuestras respectivas fronteras como en nuestras relaciones con las repúblicas hermanas y deseamos ardientemente aprovechar los perfeccionamientos modernos del progreso en orden a realizar en forma concreta, mediante un contacto real, este ideal de mayor unidad y más estrecha cooperación.

"Un ejemplo de este deseo de facilitar el amistoso intercambio entre los países de América puede hallarse en el vuelo panamericano."

Dijo que el vuelo aquél podía calificarse como "el primer paso dado por nuestra parte en el esfuerzo de facilitar las comunicaciones rápidas entre las repúblicas hermanas y nosotros."

Expresó finalmente sus agradecimientos por las autorizaciones que, para realizar el vuelo, concedieron los países americanos. — (U. P.).

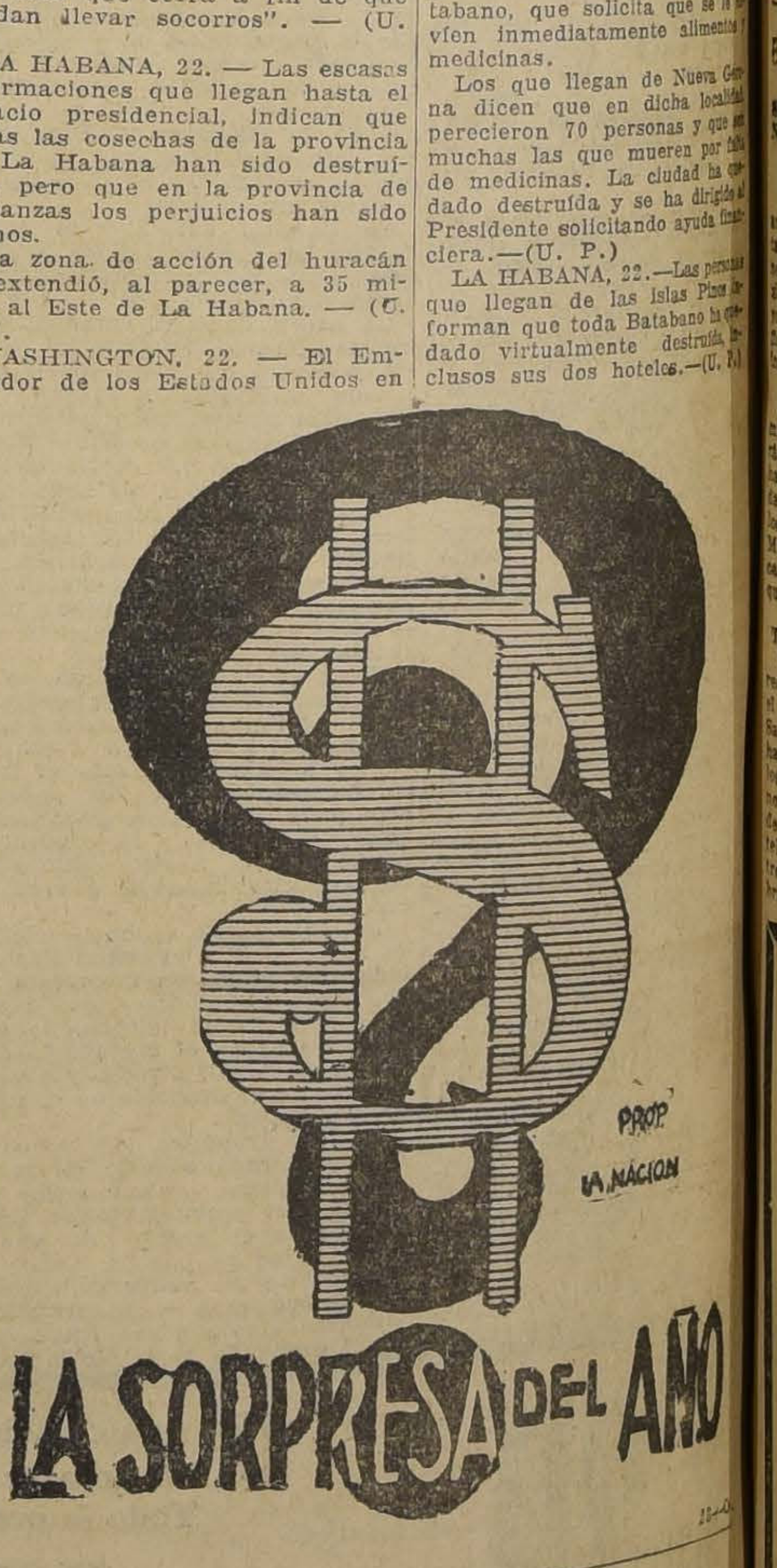

HIDRO·MAGNESIA
CONTRA ACIDEZ DE ESTOMAGO INDIGESTION ETC.
LA MEJOR LECHE DE MAGNESIA
LABORATORIO CHILE S.A. SANTIAGO
BASE: OXIDO HIDRATADO DE MAGNESIA

INFORMACIONES CABLEGRAFICAS DEL EXTERIOR

ALL AMERICA CABLES INC. DE "THE UNITED PRESS". — LOS ORIGINALES DE TODOS LOS CABLEGRAMAS QUE SE INSERTAN EN ESTA SECCION, ESTAN A DISPOSICION DEL PUBLICO EN ESTA IMPRENTA

NOTICIAS BREVES DEL CABLE

BUENOS AIRES, 22.—**En forma autorizada se dice que en la primera quincena de Noviembre se convocaría al Congreso a sesiones extraordinarias**, a fin de discutir el proyecto de presupuestos para el año próximo.—(U. P.)

BUENOS AIRES, 22.—**De San Luis regresó el Ministro de la Guerra**, general Justo.—(U. P.)

BUENOS AIRES, 22.—**El Presidente firmó el decreto reglamentando** la devolución del aporte según la ley de jubilaciones.—(U. P.)

BUENOS AIRES, 22.—**Se encuentra mejor de las contusiones sufridas en el accidente de aviación de ayer**, el piloto Héctor Bastías.—(U. P.)

LA PAZ, 22.—**El 26 saldrá de Buenos Aires el señor Saavedra**, para llegar a esta capital el 31, según lo informa "La República".—(U. P.)

LA PAZ, 22.—**Se proyecta un raid aéreo por una escuadrilla de tres aeroplanos** para el aniversario de Potosí, que será celebrado el 10 de Noviembre. Entre los aeroplanos que participarán figura el "Breguet" armado recientemente y ensayado por el aviador Lemaitre esta mañana en excelentes condiciones.—(U. P.)

LA PAZ, 22.—**Se negocia en Nueva York una ampliación del empréstito de 1922**, mejorando las condiciones, según lo anuncia "El Diario". Se emplearían los fondos provenientes de esta operación para la construcción de los ferrocarriles de Cochabamba a Santa Cruz, Potosí y Sucre.—(U. P.)

LA PAZ, 22.—**El proyecto sobre divorcio absoluto será seguramente estudiado** por el Parlamento en el curso de la próxima semana.—(U. P.)

RIO DE JANEIRO, 22.—**Informaciones procedentes de Porto Alegre hacen saber que se ha inaugurado el IX Congreso Brasileño**, eligiéndose presidente al señor Miguel Couto y participando en el acto varias eminencias.—(U. P.)

SAN PABLO, 22.—**La colonia y las asociaciones alemanas de ésta ofrecerán un banquete** el 30 del corriente al presidente electo, Washington Luis.—(U. P.)

BOGOTA, 22.—**Comunican de Pasto que se registran en esa región frecuentes temblores**, que se cree causados por el volcán Galeras.—(U. P.)

BOGOTA, 22.—**La ley sobre aumento de las dietas de los diputados ha sido denunciada como inconstitucional** ante la Corte Suprema por el representante conservador, señor Sótero Peñuela.—(U. P.)

BOGOTA, 22.—**La reconstrucción del Gabinete, según algunos políticos**, será considerada por el Presidente señor Abadía después de la clausura del Congreso.—(U. P.)

BOGOTA, 22.—**El Gobierno nombró general honorario del Ejército colombiano** al coronel Juchaler, jefe de la misión militar suiza.—(U. P).

ATLANTIC CITY, 22.—**Falleció el ex-campeón mundial de peso medio, Harry Greb**, a raíz de una operación a que fué sometido después de un accidente de automóvil.—(U. P.)

EN LA CONFERENCIA IMPERIAL BRITANICA

Australia desea obtener el mandato de Nueva Guinea. —Porvenir de Irak

LONDRES, 22.— En la Conferencia Imperial, los Premiers MM. Coates, Bruce y Mackienzie King, hicieron declaraciones sobre los puntos de vista de los dominios respecto de la expansión del comercio imperial.—(U. P.)

LONDRES, 22.— Durante la discusión sobre los mandatos de la Conferencia Imperial, el premier australiano, Mr. Bruce, dijo: "Es de vital importancia para Australia tener el de Nueva Guinea, para que así jamás sea posible que caiga en manos de una potencia extranjera que podría fortificarla contra Australia".

El secretario del Departamento de Colonias, Lord Amery, al inaugurar la discusión sobre los mandatos, se refirió al reciente manifiesto sobre abolición de las barreras aduaneras y dijo: "No creo que ese manifiesto tenga un gran resultado mientras no haya cambiado toda la atmósfera moral de Europa".

Mientras insinuó que Gran Bretaña solucionara la parte adversa del problema de las tarifas aduaneras vendiendo sus productos manufacturados al imperio que, por su parte, enviaría productos tropicales al continente y a Estados Unidos donde son los bienvenidos, haciendo notar que eso contribuiría a mantener las tasas de cambio del Imperio.

Predijo que el Irak llegaría a ser "un Egipto más grande y más rico" y pasó revista a todas las colonias y mandatos, haciendo notar la potencialidad productiva de cada uno de ellos.—(U. P.)

Westminster CIGARETTES

Se propone al Premier canadiense como árbitro en el conflicto minero británico

LONDRES, 22.—En los círculos liberales se sugiere que el Premier del Canadá, Mr. Mackenzie King sea nombrado mediador en la disputa del carbón.—(U. P.)

ESTADOS UNIDOS

SE ESTA PREPARANDO UNA NOTA DE PROTESTA AL GOBIERNO DE MEXICO

WASHINGTON, 22.— De fuente autorizada se sabe que el Departamento de Estado prepara una nota dirigida al Gobierno de México en la que protesta de la supuesta acción retroactiva de confiscación de las leyes sobre petróleo y tierras.

Se tiene entendido que los términos en que estará concebida serán más firmes que los empleados hasta ahora y que será despachada antes de que el Embajador de los Estados Unidos en México, Mr. Sherffield regrese a hacerse cargo de su puesto, de aquí a una quincena más.—(U. P.)

TEMBLOR EN CALIFORNIA

SAN FRANCISCO, 22.—Se han recibido despachos anunciando que el temblor sentido cerca de José Salinas, Monterey, Watsonville y hacia el sur, es el más fuerte de los ocurridos desde 1906 si bien no ocasionó mayores daños, fuera de la interrupción de los servicios telefónicos y de los tranvías con troley y de algunos vidrios quebrados.

Los sismógrafos de Denver y Nueva York registraron, en esta ocasión, la más fuerte perturbación observada desde el año pasado.—(U. P.)

POSIBILIDAD DE UN ACUERDO CON LOS PRODUCTORES DE ACERO EUROPEOS. — DECLARACIONES DE MR. GARY

NUEVA YORK, 22.— Judge E. Gary, Presidente de la United States Steel Corporation manifestó durante un discurso que posiblemente se llegaría a un acuerdo entre los fabricantes de acero de Europa y los Estados Unidos, lo que sería una medida precursora de la convocación de una Conferencia Internacional del Acero si se viera la necesidad de una discusión más amplia.

Caso de convocarse, el objeto de las deliberaciones sería alcanzar un "acuerdo justo y equitativo" estimando Mr. Gary que la barrera legal constituída por los Estados Unidos en lo tocante a la fijación de precios, podría solucionarse satisfactoriamente.—(U. P.)

ESPAÑA

HA HABIDO VIOLENTOS TEMPORALES EN EL SUR

MADRID, 22.—El Sur de la península ha sido muy azotado por violentos temporales de agua y viento.

En Cádiz, se desprendieron algunos cables de energía eléctrica que dieron muerte a dos personas.

En Córdoba, el agua ascendió en las calles hasta un metro, causando numerosos perjuicios.

En Sevilla se inundaron los barrios bajos y fué preciso suspender la circulación de los tranvías.

En San Lucar desaparecieron varias embarcaciones pesqueras, pereciendo sus tripulaciones. —(U. P.)

EL CONSEJO DE MINISTROS DE BARCELONA

Se ocupó de las relaciones comerciales con Inglaterra y el Tratado con Cuba.— El Rey firmó el decreto que autoriza la emisión de 225.000,000 de pesetas para obras públicas.

BARCELONA, 22.—El Ministro de Estado manifestó a los periodistas que el Consejo de Ministros, celebrado hoy bajo la presidencia del Rey, se había ocupado especialmente de las relaciones comerciales entre España e Inglaterra y del Tratado comercial con Cuba.

En cuanto a las primeras, se ha efectuado un canje de notas entre los Gobiernos español e inglés, acordándose efectuar la revisión del tratado sin denunciarlo, pero con la mutua facultad de denunciarlo a partir del 23 de Abril sin exigir la condición de que trascurran seis meses para que la denuncia surta efecto como lo determina el mismo tratado. El Gobierno confía en que España e Inglaterra llegarán a una inteligencia al respecto.

En cuanto se refiere al tratado con Cuba, el señor Yanguas ha dicho que, antes de salir de Madrid, había conferenciado con el Esmabajador de Cuba, señor Marciakoly y que, en el Consejo había dado cuenta al Rey del estado de las negociaciones.—(U. P.)

BARCELONA, 22.—Después de presidir el Consejo de Ministros el Rey los invitó a almorzar juntos con las autoridades.

El Ministro de Hacienda ha entregado una nota en la que dice que el Rey ha firmado un real decreto autorizando la emisión de 225 millones de pesetas que se destinarán a llevar a cabo el plan extraordinario de obras públicas aprobado en Julio.

La nota expone la situación económica del país y la del Tesoro, calificándolas de halagüeñas. Agrega que el Gobierno trabajará para descongestionar la deuda flotante.—(U. P.)

INFORMACIONES COMERCIALES E INDUSTRIALES

CAMBIOS

NUEVA YORK, 22. — Cotizaciones del cambio:

Argentina, 40.87 centavos oro por peso oro; Chile, 12.18 centavos oro por peso; Japón, 48.75 centavos oro por yen; Perú, 3.65 dólares por libra peruana; Brasil, 13.95 centavos oro por milreis; Suecia, 26.72 centavos oro por corona; Noruega, 25.03 centavos oro por corona; Dinamarca, 26.58 centavos oro por corona; Austria, 14.125 centavos oro por corona; Portugal, 5.20 centavos oro por escudo; Inglaterra, 4.84 1|2 dólares por libra esterlina; Francia, 3 3|4 centavos oro por franco; Italia, 4.35 3|4 centavos oro por lira; Bélgica, 2.81 centavos oro por franco; Suiza, 12.29 centavos oro por franco; Alemania, 23.81 centavos oro por marco oro; España, 15.14 centavos oro por peseta; Sureslavia, 1.77 centavos oro por dinar.—(U. P.)

ALGODON

LIVERPOOL, 22.—El algodón se cotizó a razón de 6.52 peniques por libra para entrega en Octubre, 6.61 peniques por libra para Diciembre, 6.69 peniques por libra para Enero; 6.77 peniquec por libra para Marzo; 6.86 peniques por libra para Mayo.

A los precios anotados se hicieron transacciones por 8,000 fardos.—(U. P.)

NUEVA YORK, 22. — Cotizaciones de algodón, en centavos oro por libra, para entrega en las fechas que se indican:

Para Octubre, no se cotizó; para Diciembre, 12.29; para Enero, 12.37; para Marzo, 12.60; para Mayo, 12.80; para Junio, 12.97.—(U. P.)

METALES

LONDRES, 22.— Los metales que se indican a continuación, se cotizaron en la forma siguiente:

Cobre standard, al contado, la tonelada, £ 58-11-3; estaño, standard, al contado, la tonelada, £ 300-10-5; zinc extranjero, al contado, la tonelada, £ 34-4-4 1|2; plomo extranjero, al contado, la tonelada £ 30-13-1 1|2; Plata en barras pago contra entrega, 24 3|4; mercurio, la botella, 15-9; tungsteno, 15-17-6.—(U. P.)

NUEVA YORK, 22. — Cotizaciones de metales: Estaño 69.625 centavos por libra; cobre 14.10 centavos por libra.—(U. P.)

CAUCHO

LONDRES 22.— El caucho se cotizó hoy a razón de un chelín 8 peniques 5|8 por lámina, tipo standard.—(U. P.)

ACCIONES

NUEVA YORK, 22.—Los títulos que se indican a continuación se cotizaron en la forma siguiente:

American Metal, 45 7|8; American Smelting and Ref., 128 3|4; American Woollen, 27 7|8; F. C. Atchison de S. Fé, 153 1|2; American Teleg. and Teleph., 146 1|4; Anaconda Copper, 46; Allis Chalmers, 86; Bethlehem Steel, 44 1|4; Chile Copper, 30 1|4; Cerro de Pasco, 62 1|2; Continental Oil, 17 5|8; Central Leather, 8; Dupont de Nemours, 314 1|2; Dodge Brothers, 23 1|8; General Motors, 145 3|4; Great Western Sugar, 99 1|8; General Electric, 82 1|8; Hudson Motors, 44 5|8; International Cement, 46 1|4; International Harvester, 126 7|8; Kennecot Copper, 60; Missouri Pacific Railway, 37; National City Bank, 617; Standard Oil of N. J., 47 1|8; Standard Oil of Calif., 60 1|8; Southern Pacific Railway, 104; Studebaker Corp., 49 3|8; U. S. Rubber Company, 57 1|2; Unión Pacific Railway, 160 1|8; General Asphalt, 71 1|8; U. S. Steel Corp., 136 5|8; International R. R. Car, 26 1|2.—

GRANOS

CHICAGO, 22. — Cotizaciones de granos, precios por bushel, para entrega, en las fechas que se indican:

Trigo, para Octubre, 1.45 3|8; para Diciembre, 1.49 3|4.

Maíz, para Octubre, 0.78 1|4; para Diciembre, 0.85 5|8.

Avena, para entrega en Octubre, 0.44 3|8; para Diciembre, 0.48 1|2.—(U. P.)

EL CAMBIO EN EL ECUADOR

GUAYAQUIL, 22. — La Caja Central de Emisión ha recibido todo el oro que tenían en su poder los Bancos nacionales.

El Gobierno dictó un decreto que fija el tipo de 10 sucres para el valor del cóndor o libra esterlina, valor al cual deberá computarse el oro.

Los bancos han protestado la intención de comenzar la emisión de nuevos billetes, inmediatamente, en vista de la deplorable condición en que se encuentran la mayoría de los actuales billetes.

La Misión que preside el financista norteamericano Mr. Kemmerer ya dió comienzo a su trabajo en Quito.

El cambio se cotizó a 4,93 sucres por dólar.—(U. P.)

ARGENTINA

El profesor Zenteno Anaya dará una conferencia sobre Chile

BUENOS AIRES, 22.— Al ser entrevistado el señor Zenteno Anaya, se declaró admirado de la preocupación que se presta en ésta a los niños, pues, según los datos que ha recogido, queda de manifiesto que las autoridades y los particulares luchan por asegurar el bienestar de las generaciones venideras.

Declaró, además, el señor Zenteno, que a su regreso a Chile se preocuparía de las bondades del método de enseñanza teórico y práctico que se emplea en la Argentina, método que no pudo prosperar en Chile debido a la falta de recursos.

Agregó el citado señor Zenteno que le ha causado sorpresa la falta de liceos para señoritas, debido a que en Chile se entiende que se necesita prestar mayor atención a la educación femenina, especialmente de la clase media.

El señor Zenteno Anaya dará el Martes una conferencia en el colegio Nacional Mariano Moreno, sobre enseñanza universitaria chilena y luego visitará la Universidad de La Plata y otros centros culturales en los cuales probablemente disertará sobre temas de su especialidad.—(U. P.)

NOTICIAS BREVES DEL CABLE

CASABLANCA, 22.—Las ceremonias de **los matrimonios de los hijos del Sultán** han sido postergadas para el **Miércoles de la semana que viene. Debían haberse realizado** mañana. **Los actos matrimoniales mismos se realizarán el Jueves 28** de este **mes.—(U. P.)**

FLORENCIA, 22.—**El matrimonio religioso de la célebre cantante Tetrazzini con Vernati**, que estaba proyectado para el Sábado en la mañana, ha sido postergado para el Domingo, también en la mañana.—(U. P.)

BARCELONA, 22.—**El Consejo de Ministros acordó licenciar a las tropas** de reemplazo de la península, que corresponden a la clase de 1924, en vista de la tranquilidad reinante.—(U. P.)

MADRID, 22.—**Hoy llega procedente de Barcelona un dirigible semi-rígido**, de capacidad de 1.500 metros cúbicos, tripulado por el teniente Núñez y que será exhibido en la exposición de aeronáutica. De Guadalajara llegaron dos globos y el personal del Regimiento de Aviación.—(U. P.)

MADRID, 22.—**El doctor Marañón ha sido reelegido presidente** de la Academia Médico-Quirúrgica.—(U. P.)

MADRID, 22. — **El diario "El Imparcial" pide al marqués de Estella** que el primer paso hacia la normalidad constitucional sea el cese de la beligerancia política de los hombres y un entendimiento con los patriotas y políticos que no deseen pertenecer a la Unión Patriótica.—(U. P.)

PARIS, 22.—**El vice-cónsul de la República Argentina en Tolosa, señor Estebo Silverco**, resultó herido en la colisión habida entre los expresos de Colonia y Bruselas, en la estación de Aulnoye, en el Norte de Francia, y en la que resultaron 24 heridos. El señor Silverco ha sido traído a París, donde será sometido a un tratamiento para su curación.—(U. P.)

BRUSELAS, 22.—**El Gobierno ha negado lugar a la petición china** sobre abrogación del tratado de nación más favorecida pactado en 1865 y someterá la cuestión al Tribunal de La Haya.—(U. P.)

ROMA, 22.—**El nuevo Nuncio, monseñor Cortessi, se embarcará en Buenos Aires** probablemente el 30 de este mes.—(U. P.)

TURIN, 22.—**La II Conferencia Internacional del Algodón** tendrá lugar en esta ciudad el 26 de este mes.—(U. P.)

ROMA, 22.—**La policía detuvo en Gagliato-Chiaravalle a muchos socialistas** acusados de encontrarse en relaciones con los expatriados que se encuentran en el extranjero.—(U. P.)

BERLIN, 22.—**Cinco millones de marcos serán entregados a los Hohenzollern** en la próxima semana, en conformidad al acuerdo celebrado por los miembros de esta familia con el Gobierno prusiano.—(U. P.)

POTSDAM, 22.—**El sismógrafo del Instituto Geodésico registró 3 grandes movimientos sísmicos** a las 2.30 de la tarde, a las 3.30 y el tercero comenzó a las 9.5, siguiendo hasta 9.30, hora de la Europa Central.—(U. P.)

POSTDAM, 22.—**La Corte concedió el divorcio al príncipe Eitel Frederich y a la princesa Sofía Carlota**, de acuerdo con la petición que ella había presentado.—(U. P.)

BELLAS ARTES

EL SALON OFICIAL SE INAUGURA MAÑANA

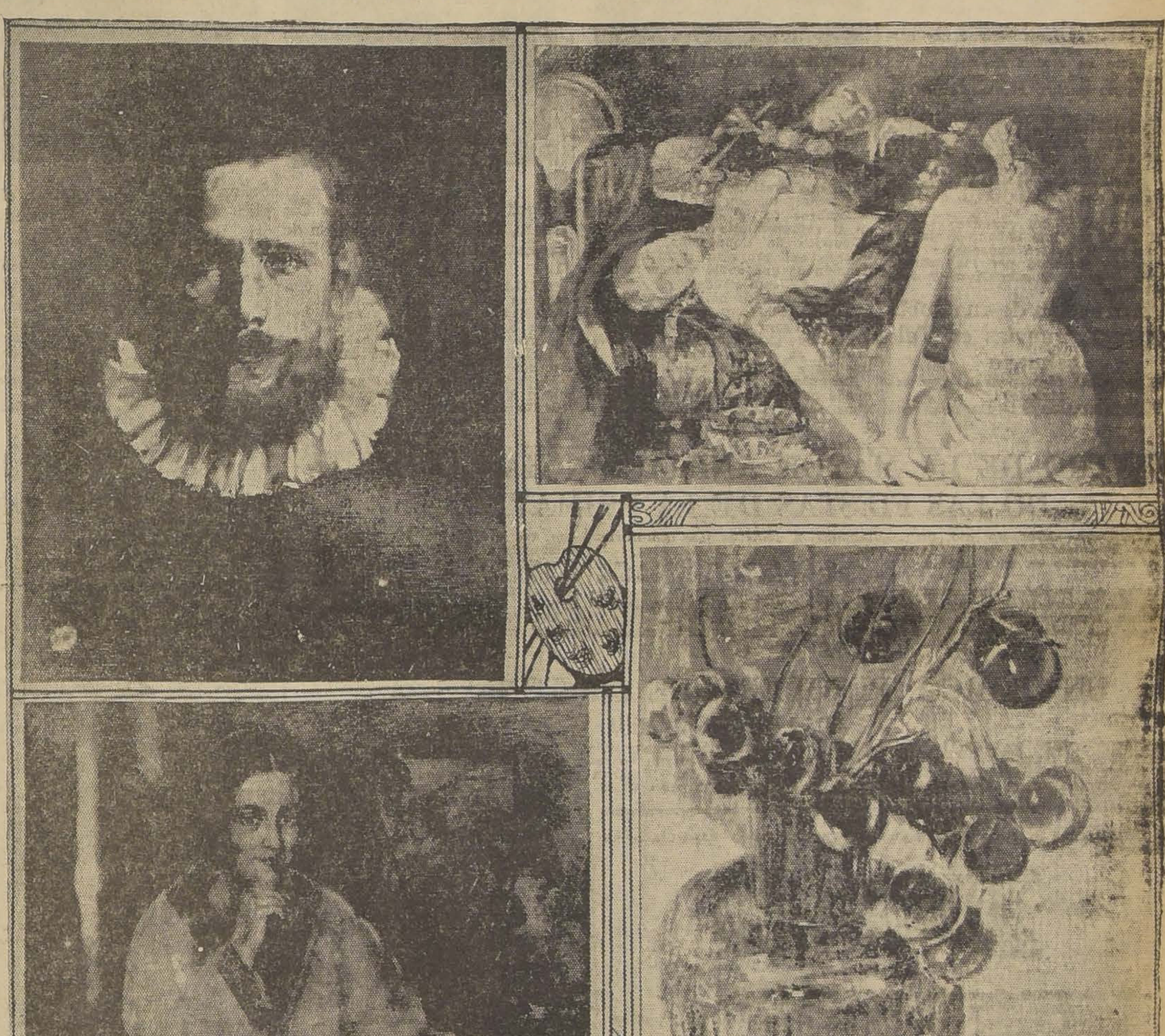

Mañana, con asistencia del Presidente de la República, se efectuará la inauguración del Salón anual de Bellas Artes.

Tenemos referencias de que en el presente año los elementos artísticos han demostrado un especial interés por dar brillo e importancia a la exposición oficial.

El comisario del Salón, señor Carlos Alegría, así como las autoridades de Bellas Artes, han desplegado gran actividad para dar mayor realce al torneo que anualmente resume la expresión de las artes plásticas nacionales.

EN SU MANO TIENE SU PROSPERIDAD
TODO PATRON

No tiene más que pedir presupuesto de prima, antes de renovar su Póliza de Seguro de Accidentes, a la SECCION DE LA ASOCIACION DEL TRABAJO DE CHILE. Ahorrará el 10%, desde el tercer año. A partir del octavo, su prima quedará REDUCIDA A LA MITAD. Gozará de los servicios que la Asociación mantiene, tales como el Consultorio Jurídico, Bolsa del Trabajo, Policlínicos, etc. FONDO DE RESPONSABILIDAD: MAS DE UN MILLON DE PESOS.

DIRECCION GENERAL: Catedral 1395, esquina Amunátegui,
Edificio propio. Casilla 3804. Teléfonos 3477 y 3796.

VALPARAISO: Yungay 540 CONCEPCION: Angol 440
AGENCIAS EN ANTOFAGASTA, LOS ANDES, TALCA, TEMUCO, ETC.

VAYA A VER Y CONVENZASE
3.ª Excursión a "San Sebastián"

Hasta las 2 P. M. de hoy, reservamos inscripciones para la Excursión a este nuevo Balneario, situado en Cartagena, Playa Grande, que se ha conquistado un enorme interés público, a causa de su indiscutible porvenir. En el precio de la Excursión se comprende pasaje de ida y vuelta, comida, alojamiento, desayuno y almuerzo.

Por $ 20 podrá usted convencerse de que la inversión de 300 o más pesos en la compra de sitios, significa una quintuplicación segura del capital a corto plazo.

"San Sebastián" ya tiene Tranvías y Luz Eléctrica
Luego tendrá agua potable y desagües

COMPRE UN SITIO DE
$ 300
VALOR EFECTIVO
$ 1,000

Ningún Balneario o nueva Población se ha organizado y desenvuelto en forma tan rápida y seria

PIDA EL LUNES SU OPINION A CUALQUIERA DE LOS EXCURSIONISTAS
1148 - HUERFANOS - 1148
Cornelio Aravena y César Silva.

INFORMACIONES DEL INTERIOR (DE NUESTROS CORRESPONSALES)

ATACAMA

Los estudiantes de Freirina piden feriado para el Lunes

FREIRINA, 22.—Se ha enviado al Ministro de Instrucción Pública el siguiente telegrama:

"Rogamos respetuosamente al señor Ministro quiera tener a bien decretar feriado para los estudiantes de este pueblo el Lunes próximo para la celebración de las Fiestas Primaverales, que alcanzarán grandes proporciones.

Es gracia.—Por el comité de fiestas.—(Firmados).—Carlos Heuck.—José Traslaviña.—Julio Huerta. —Alumnos de la Escuela Superior".

CIGARRILLOS MONTERREY
1.60
PRIMERA SELECCION HABANA

CONCEPCION

Hoy Sábado se cierra el concurso para la velada bufa

La Federación de Estudiantes ha abierto un concurso de variedades para elegir los números bufos que se deberán presentar en la velada bufa que se organiza, como uno de los mejores festivales en honor de la Primavera.

Se nota gran entusiasmo por participar en este concurso, toda vez que éste se reabre después de un receso de dos años, en que la Federación no celebró Fiestas de Primavera.

Las comparsas y los números individuales tendrán premios, que son estimados tentadores por los estudiantes. Así, los números de comparsas tendrán premios de $ 200 y de $ 150 cada uno; y dos para los números individuales, de $ 60 cada uno.

Las pruebas del concurso se recibirán el próximo Sábado a las 21 horas en el Teatro Concepción ante el jurado formado por los señores Pedro Gigoux, Tomás Mora y Manuel Pino.

Construcción de una doble vía para tranvías en Talcahuano

(De nuestro corresponsal, por telégrafo)

TALCAHUANO 22.—En una reunión que presidió el Gobernador del departamento, con asistencia de los miembros de la Junta de Vecinos y el representante de la Compañía Eléctrica de Concepción, se trató acerca del proyecto para la construción de una doble vía en la calle Colón, de esta ciudad.

Los asistentes hicieron valer razones en contra y a favor de este proyecto, pero la opinión dominante era de que esta doble vía debe construirse en la Avenida Blanco, la que tiene el ancho suficiente.

Después de este debate, el asunto quedó para ser resuelto en una próxima sesión de la Municipalidad.

VALDIVIA

Programa oficial para la próxima fiesta del Riel

VALDIVIA 22. — La Federación de Maquinistas, Fogoneros y Limpiadores ha elaborado el siguiente programa oficial para celebrar en esta ciudad, sede oficial por este año, el aniversario de la implantación del primer ferrocarril en Chile:

Noviembre 5. Concentración de las delegaciones visitantes en Temuco: 1.a, 2.a, 3.a y 5.a.

Nov. 6.— 1.o A las 10 h. Partida de las delegaciones de Temuco en un tren especial, para llegar a Valdivia a las 14 horas.

2.o Partida de la estación al salón social, encabezada por la banda del "Ferrocarril".

3.o Discurso de bienvenida por el presidente de la Santiago Watt, don Fermín Arriagada.

4.o Visita al Consulado argentino, autoridades civiles y militares.

5.o A las 18 horas. Manifestación íntima a las delegaciones en uno de los hoteles locales.

6.o A las 20 horas. Partida del salón social en dirección al Teatro Valdivia.

7.o A las 21.30 horas. Gran velada y presentación de estandartes en el Teatro mencionado.

8.o A las 23.30 horas. — Retirada a los respectivos hospedajes.

Nov. 7. 1.o A las 12 h.—Reunión general en el salón social.

2.o A las 12.30 horas. — Partida del recinto social para tomar el tren especial que conducirá hasta los campos de Chumpullo.

3.o Evolución de la escuadrilla de aviones militares.

4.o A las 14 horas. — Gran partido de football por el elemento de tracción. Temuco v. Valdivia.

Se disputará una artística locomotora construída por el mecánico señor Luis Cornejo.

5.o A las 15.30 horas. — Gran partido de fondo entre los clubs Nacional y General Lagos, en disputa de una copa donada por la Federación "Santiago Watt".

6.o A las 16.30 horas. — Gran pick-nick.

7.o Concurso de cuecas con arpa y guitarra. Se disputarán artísticos premios de sorpresas.

8.o A las 18.30 horas. Regreso de los campos de Chumpullo.

9.o Baile en honor de las delegaciones visitantes e invitados. Retirada a las 23.55 horas.

Nov. 8. 1.o A las 7 h. Reunión de las delegaciones en el local social.

2.o A las 7.30 horas. — Salida al muelle estación para tomar vapor.

3.o A las 6 horas. Salida en dirección al muelle Prat para regresar por el río Cau-Cau, isla Teja y río Tonalcones.

4.o A las 11 horas. Llegada a Niebla.

5.o Curanto en Niebla en las propiedades del presidente honorario de la "Santiago Watt".

6.o Excursión a pie al faro y fuerte de Niebla.

7.o Partida a Ballenera de San Carlos, visita a Corral y las obras de los Altos Hornos.

8.o Regreso por el río Valdivia.

DIA DEL RIEL Y DE LOS FERROVIARIOS CHILENOS

Nov. 9. 1.o A las 7.30 h.—Reunión general en el salón social.

2.o Salida del salón en dirección a la plaza, entrando por García Reyes en dirección a Chacabuco y al llegar a la plaza por Camilo Henríquez para reunirse con el Intendente de la provincia y padrinos del edificio social. El regreso se hará por Picarte.

3.o A las 9.30 horas. — Inauguración y bendición del edificio por el obispo.

4.o Discurso por el presidente de la institución señor Fermín Arriagada.

5.o Banquete oficial con asistencia de autoridades de la Empresa y de la ciudad.

6.o Apertura de la manifestación por el secretario general de las fiestas, señor Blas Rojas.

7.o Discurso alusivo al acto por el señor Pedro María Torres.

8.o Pot-pourri musical, por la banda del "Ferrocarril".

9.o Cerrará la manifestación el señor C. Sanhueza.

10. Retirada de los concurrentes y delegaciones con sus estandartes.

Nov. 10 Excursión ferroviaria a Puerto Montt de todas las delegaciones

1.o A las 4 horas. — Reunión de las delegaciones, miembros de la comisión y federados.

2.o A las 4.35 horas. — Partida de Valdivia para llegar a Puerto Montt a las 11 horas.

3.o Almuerzo de un curanto en una de las islas de Puerto Montt y excursión al Calvario de Puerto Varas y lago Llanquihue, para estar de regreso en Valdivia a las 23 horas.

Nov. 11. 1.o A las 9 h. Visita a la Maestranza, fábricas particulares, etc.

2.o A las 12.30 horas. — Partida para Temuco para llegar a dicha ciudad a las 16 horas.

3.o Gran banquete en una de las quintas de Temuco y a las 21.30 horas gran velada artística en uno de los teatros de la localidad.

12. Despedida general de las delegaciones y regreso a sus respectivas zonas.

Un incendio en Valdivia

(De nuestro corresponsal, por telé- grafo)

VALDIVIA, 22.—Anoche se pro- dujo un incendio en la casa habi- tada por don Guillermo Rudloff, po- niendo en inminente peligro a va- rios edificios cercanos.

Gracias al oportuno auxilio de los bomberos el fuego sólo alcanzó a consumir los departamentos de la cocina y de lavandería.—Barr

MAULE

Las Fiestas de la Primavera en Constitución

(De nuestro corresponsal, por telé- grafo)

CONSTITUCION, 22.—Hoy se ini- ciaron las Fiestas de la Primavera dentro del mayor entusiasmo.

En la noche se verificó la velada bufa en el Teatro Dom durante la cual se proclamó la Reina de es- tas fiestas, a la señorita Ana M ta Moreno.—Giunio.

Fallecimiento

(De nuestro corresponsal, por telé- grafo)

CONSTITUCION, 22.—Hoy dejó de existir la señorita Violeta Aylwin, hija del señor Ricardo Aylwin, agente de la Caja Nacional de Aho- rros.

La señorita Aylwin desaparece a una edad temprana y lleva el duelo a distinguidos hogares de este pue- blo.—Giunio.

SANTIAGO

Señorita Adela Dell'Orto Zanni, Reina de la Primavera de Puente Alto

ÑUBLE

AYER SE INICIARON LAS FIESTAS DE LA PRIMAVERA EN CHILLAN

Señorita Luzmila Rodríguez Carrasco, Reina de la Asociación de los Estudiantes Católicos de Chillán

Señorita Raquel Valderrama, elegida Reina de los Empleados Particulares de Chillán

Señorita Marta Arrau López, Reina del Comité Liceo-Escuela Normal de Chillán

CHILLAN 22. — Hoy se llevó a cabo en ésta la proclamación de Su Majestad la Reina Marta Arrau López, efectuada en la velada bufa del Teatro Municipal, que había sido preparada por el Comité del Liceo Escuela Normal.

En esta oportunidad el poeta premiado declamó el prólogo titulado "Canto a la Primavera".

La Corte de Amor de la Reina está formada por las siguientes señoritas: Mary Abascal, Esther Rayo, Rosa Quintana, Eliana, Aurora y Elza Arrau, Sara Klascho, Lila Merlet, Alicia Munita, Carmen Videla, Silvia Carvajal, Marina Sallorenzo, y Sia Rondanelli. De Hada estaba caracterizada la niñita Ros Casanueva.

En la velada se puso en escena la opereta "Liga que no liga" y la ópera bufa "Extraviata".

LOS JOVENES CATOLICOS INICIAN SUS FIESTAS MAÑANA

CHILLAN 22. — En el Teatro Municipal se efectuará mañana a las 9 P. M., la velada bufa organizada por los jóvenes católicos, como iniciación de estas celebraciones.

Se hará la presentación y proclamación de la Reina Luzmila.

Se recitará el prólogo premiado y se pondrá en escena algunas chistosas piezas. Además el coro "Allá en la Aldea", ecantará lo mejor de su repertorio.

CURICO

Señorita Teresa Donoso, Reina de las Fiestas de la Primavera de Curicó

COLCHAGUA

Ayer se iniciaron las Fiestas de la Primavera en San Fernando

(De nuestro corresponsal, por telégrafo)

SAN FERNANDO, 22.—Hoy se iniciaron las fiestas estudiantiles, que fueron anunciadas por heraldos montados.

Comparsas y murgas recorrieron las principales calles de la ciudad.

Esta noche, en el Teatro Victoria, tuvo lugar la velada bufa, desarrollando un lucido programa.—Mesías.

TALCA

DENTRO DE LA MAYOR ANIMACION HAN COMENZADO LAS FIESTAS DE LA PRIMAVERA

TALCA 22.—Ayer se dió principio a la celebración de la Fiesta de la Primavera en esta ciudad.

Anoche se realizó como número inicial una farándula, a la cual concurrieron numerosos carros enviados por los establecimientos estudiantiles e instituciones particulares.

En el día de hoy se llevó a cabo un baile de fantasía en el Pabellón Río Claro, con asistencia de gran número de disfrazados, estudiantes y jóvenes de la localidad.

La velada bufa realizada esta noche en el Teatro Municipal, con asistencia de la Reina, señorita Olga Durruti, alcanzó el mayor éxito, pues asistió una enorme concurrencia y el programa obtuvo la mejor aceptación.

Las fiestas continuarán mañana con el mismo entusiasmo.

MAULE

UN BARCO PESQUERO DE 230 TONELADAS

FUE LANZADO AL AGUA

CONSTITUCION, 22.—En la mañana de hoy se lanzó al agua el buque motor "Alicia", de 230 toneladas, construído en el astillero del señor Gabriel Muñoz.

Este barco está adquirido por una firma de Iquique, que según su representante en ésta, don Esteban Marré, lo dedicará a la pesca en alta mar.

El buque está dotado de todos los adelantos modernos en esta materia y su lanzamiento dió origen a un significativo acto, al que concurrieron las autoridades y el inspector de pesca, don Andrés Davidson.—Giunio.

MADRES: Si no podéis amamantar vuestro nene, usad la leche desecada

DRYCO

M. R.

ES EL UNICO alimento similar a la leche materna.
Recomendado por las eminencias médicas mundiales.
En venta en todas las boticas del país, al precio de $ 7.50, el ta-
Base: leche desecada.
Distribuidores: **MORRISON & Co.—SANTIAGO Y VALPARAISO.**
23—O

CAUTIN

"LA SITUACION DE LA INDUSTRIA MADERERA TIENDE A NORMALIZARSE"

CONCEPCION 22. — Bajo este título, "El Sur" en su edición de ayer publica la siguiente información:

Nos ocupamos en anteriores ediciones de la situación angustiosa porque atraviesa la industria maderera de la región y de las gestiones que la comisión especial de madereros que fué a la capital, había llevado a fin de conjurar la crisis.

Informaciones posteriores emanadas de los miembros mismos de la comisión mencionada, dan a conocer que se ha obtenido el más franco éxito en estas gestiones, confirmando así las noticias anteriores que dimos sobre el particular.

En una reunión celebrada entre la comisión maderera y el Consejo de la Caja de Crédito Agrario, atendió ésta en forma amplia las aspiraciones de los industriales de la provincia de Cautín.

Al efecto, a fines de la presente semana llegará a esta ciudad una comisión especial de la institución de crédito con el fin de estudiar e imponerse personalmente de la verdadera situación en que se hallan los industriales madereros de la región, a objeto de informar más tarde al Consejo y resolver éste las medidas que haya necesidad de tomar para establecer en definitiva operaciones de préstamos con los madereros.

Se nos informa que estos préstamos se harían en forma ventajosísima para los interesados, en forma que vendría, desde luego, a afianzar definitivamente la situación de grandes y pequeños productores, ya que las garantías serían igualitarias para todos.

Así, por ejemplo, se harán préstamos de un cincuenta por ciento sobre el valor de los animales que posea el solicitante; un cincuenta por ciento sobre las maquinarias e igual cuota sobre las maderas que se tengan elaboradas y encastilladas en Estación.

En esta situación, como se ve, ha quedado definitivamente planteado un problema de alto interés público y cuya suerte tenía preocupada a la opinión pública después de los últimos acontecimientos a raíz de la situación creada a esta importante industria.

ACONCAGUA

SE EFECTUARA UN CONGRESO DE AGRICULTORES EN SAN FELIPE

(De nuestro Corresponsal, por Telégrafo)

LOS ANDES 22. — Debido a la crisis agrícola que amenaza a la provincia de Aconcagua, se reunieron ayer en San Felipe varios agricultores e ingenieros agrónomos citados por el Intendente, señor Manuel [illegible] Maturana, quien presidió la reunión.

Después de un prolongado debate sobre la cuestión, se acordó formar un comité, el cual deberá encargarse de la organización de un gran Congreso de Agricultores que se efectuará próximamente. — (Masafierro).

¿Por qué ha regresado el Tani?

Esta es la pregunta que se hacen todos los aficionados al box.

El Tani es muy patriota y sentía nostalgia de su tierra.

El Tani será indiscutiblemente el campeón del mundo en su peso. Reune condiciones físicas extraordinarias, muy difícil que otro boxeador de la época pueda aventajar.

El exceso de entrenamiento lo debilitó y ha venido a su patria a gozar del espléndido clima y a reconstituirse, alimentándose con Ice Creams "La Primavera".

Y si toma leche **"La Primavera"** será **Campeón del Mundo.**

Moneda 1020 y Nueva York dustria".

el formal

La "esperanza" de la familia va a demostrarle a Ud. mañana lo que es la

CAFIASPIRINA

para un muchacho estudioso. Alivia los dolores de cabeza, devuelve la lucidez mental y

NO AFECTA EL CORAZON NI LOS RIÑONES.

Este "muchacho" sabe lo que dice. Búsquelo mañana.

BAYER

Cafiaspirina. M. R. A base de éter, compuesto etánico del ácido orto-oxibenzoico con 0.05 gr. de cafeína. Cruz Bayer. M. R.

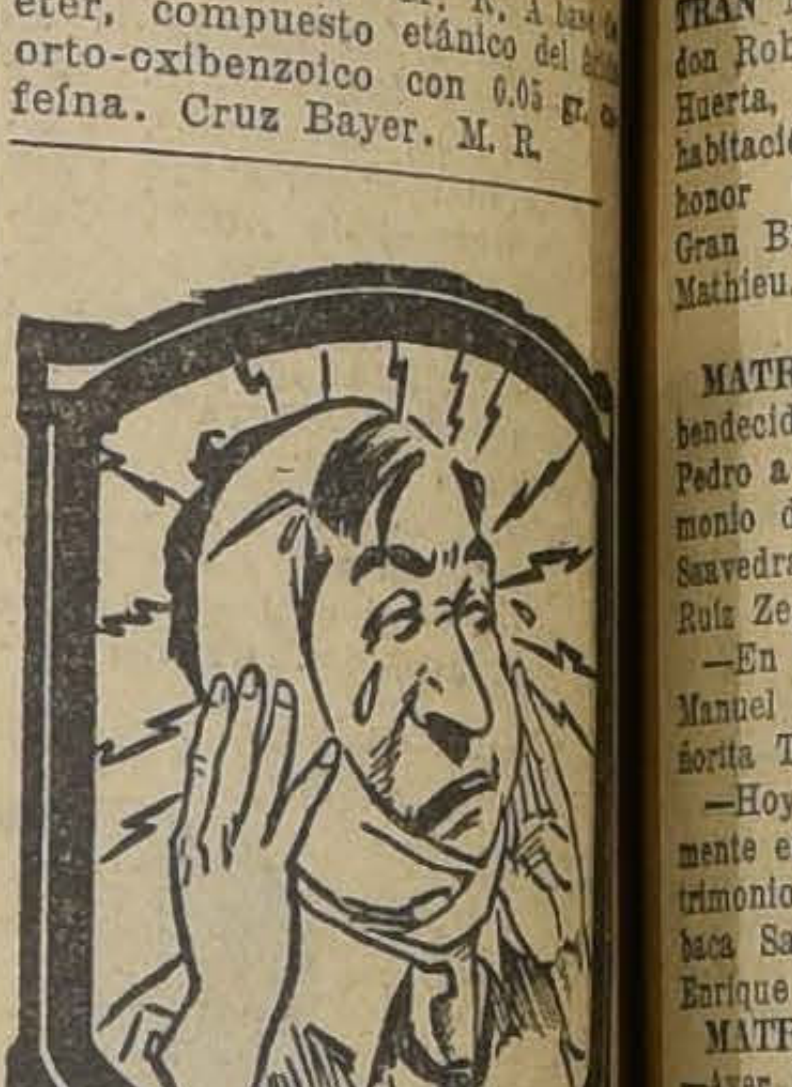
¡Ya Reviento!

No se desespere ni reniegue Ud., mande a la Botica más próxima por un envase de MENTHOLATUM, que es el remedio sin igual para las inflamaciones exteriores.

Los dolores neurálgicos se alivian prontamente con el uso oportuno de

UNA CREMA SANATIVA

MENTHOLATUM

Indispensable en el hogar

Este es el primer artículo del botiquín casero, pues no tiene igual para infinidad de percances: golpes, cortadas, catarros, picaduras de insectos, quemaduras, enfermedades de la piel.

De venta solamente en tubos y tarros de una onza y latitas de media onza. Rechace imitaciones.

MARCA REGISTRADA

MENTHOLATUM

Menthol 0.3 gm. Camphor 3 gm. Ol. Eucalyptus Boric Acid 3.5 gm. Ol. Pinus Pumilio 0.1 gm. make 30 gm.

BOX

Esta noche continuarán en el Hippodrome Circo las eliminatorias entre provincias

UN PROGRAMA EXTRAORDINARIO. — JUAN ROJAS CONTRA PINTO, DE CONCEPCION. — EL FUERTE JOSE SANDOVAL CONTRA BARRAS, OTRO BUEN ELEMENTO DE CONCEPCION.

CABALLERO, GRECCO, SIGNE, DAN BRILLO AL ESPECTACULO.— EL MATCH DE ATRACCION, SERA EL DE SAFFIE CONTRA CONCHA, DE LOTA.— SERA ESTE UN COMBATE DE EMOCION

Con un excelente programa se efectuará esta noche en el Hippodrome Circo la sétima rueda de las eliminatorias nacionales entre provincias. Como de costumbre el programa ha logrado interesar a los aficionados, pues está compuesto de matchs que están clasificados como excelentes peleas, por la competencia y valentía de los competidores.

La importancia de estos torneos permite asegurar que esta noche el Hippodrome Circo se verá concurridísimo, pues el público ha comprendido que en estas peleas encontrará honradez y competencia. Los vencedores de este torneo serán los genuinos representantes de Chile en los próximos campeonatos sudamericanos de box que se realizarán en Buenos Aires a fines del mes entrante.

LOS QUE ACTUARAN

Los pesos mínimum Alarcón de Talcahuano y Roberto Quezada de Valparaíso, harán una reñida pelea, pues ambos se merecen.

Juan Rojas deberá defenderse de Juan Pinto el excelente peso gallo de Concepción que, por su boxeo y valentía hará emplearse a Rojas en todo momento. Este match promete alcanzar un éxito.

José Sandoval, nuestro más fuerte peso pluma deberá enfrentar a un valiente peleador de Concepción, Fritz Barra que, seguramente será un serio rival capaz de hacer emplearse al representante de Talcahuano.

Un buen match será el de Roberto Torres de Concepción con el santiaguino Caballero.

Alberto Signé, después de su excelente actuación frente a Bollo, se lucirá esta noche peleando con un valiente de Antofagasta, Víctor Charrie.

El científico Salvador Greco, vuelve a actuar después de su divertida performance frente a Miguel Contreras, a quien derrotó fácilmente. En esta ocasión tendrá por rival a Arturo Riveros.

LA LUCHA MAS FUERTE

de la noche será el match, entre Constantino Saffie de Talcahuano y José Contreras de Lota, por el peso medio pesado. Este encuentro se caracteriza por la acometividad de los adversarios y porque su resultado será uno de los más reñidos que tendrán ocasión de presenciar los aficionados.

Saffie, deberá luchar contra un fuerte pegador que posee condiciones para salvarse del terrible ataque que caracteriza a Concha.

Hay enorme interés entre nuestros aficionados por presenciar este match, en que el vencedor será seguramente el finalista.

EL PROGRAMA COMPLETO

El programa completo de esta noche es el siguiente:

Peso mínimo: Angel Alarcón (Talcahuano) v. Roberto Quezada (Valparaíso).

Jeso gallo: Juan Rojas San Antonio) v. Juan Pinto (Concepción).

Peso pluma: José Sandoval (Talcahuano) v. Fritz Barra (Concepción).

Peso liviano: Lorenzo Caballero (Santiago) v. Roberto Torres (Concepción).

Peso medio liviano: Alberto Signé (Talcahuano) v. Víctor Charrie (Antofagasta).

Peso medio: Salvador Grecco (San Antonio) v. Arturo Riveros (Talcahuano).

Peso medio pesado: Constantino Saffie (Talcahuano) v. José M. Concha (Lota).

Peso pesado: Gustavo Lillo (Santiago) v. Manuel Baeza (Valparaíso).

CITACIONES

Se cita para hoy, a las 11 de la mañana, a todos los aficionados que actuarán, con el objeto de constatar el peso oficial en el local de la Federación de Box.

JOSE CAJALES CON IGNACIO FLORES.— Estos excelentes pesos mosca que tuvieron una brillante actuación en los Campeonatos de la Asociación Departamental de Box de Santiago tendrá a su cargo el Domingo próximo, n las 3 de la tarde, el match de fondo en la matinée que ofrece el Gimnasio Rodolfo Núñez.

Tanto Flores como Cajales se han entregado a un metódico entrenamiento, lo que hace pensar que el match resultará brillante.

Como puede verse, los aficionados de San Joaquín, Matadero y San Miguel, están en vísperas de presenciar una lucha entre dos excelentes aficionados de la Asociación Departamental de Santiago.

En los preliminares cruzarán guantes pupilos del Rodolfo Núñez y Los Sports.

LOS ENCUENTROS DE MAÑANA EN EL GIMNASIO ALIRO GONZALEZ

Un buen programa pugilístico ofrece mañana Domingo esta institución en su local de Olivares 1643.

En vísperas de este acontecimiento que resultará, de la realización de los encuentros que habrán mañana Domingo, a las 9 P. M., por motivo del inter-centro entre Los Tiempos B. C. v. Aliro González B. C., los numerosos entusiastas por estas justas del músculo, están de plácemes porque verán encuentros del más alto interés dado el cartel de los actuantes.

El programa:

Tres rounds entre los pesos hoja Alberto Moya, de los Tiempos versus Isaías Silva, del R. del Canto.

Peso mínimo José Veloso, de Los Tiempos versus Oscar Norambuena, del Aliro González.

Peso mosca Humberto Valdés de Los Tiempos versus Roberto Pérez, del H. Rojas.

Segundo Araya, de Los Tiempos versus Joaquín Miranda, del Aliro González, 3 rounds.

Peso gallo Oscar Vargas, de Los Tiempos versus Luis A. Benítez, del Aliro González, 3 rounds.

Peso liviano, 3 rounds, Luis González del Aliro González versus Segundo Guajardo, de Los Tiempos.

Peso pluma, semi-fondo entre el campeón del H. Rojas B. C. Ernesto Castro versus Jorge Mez el mejor exponente peso pluma del Aliro González, 4 rounds.

Match de fondo a 5 rounds, peso liviano, entre Jorge Díaz de Los Tiempos versus Orlando Celis del Aliro González.

Vicente Salazar v. Medidores

El Centro Vicente Salazar y Medidores han firmado contrato de pelea, para llevar a efecto un interesante inter-club entre las más sobresalientes figuras de los Centros nombrados. En el match de fondo peleará el ex-campeón peso gallo de la Asociación Departamental, Alfredo Aravena con el valiente amateur del Vicente Salazar, José Silva, que en este último tiempo se viene destacando como un rival peligroso para los de su categoría.

Alejandro Gálvez del Medidores que hace poco empató con Francisco Ibáñez le tocará probar suerte el Domingo con el aficionado Heriberto Bustamante, en un match a cinco rounds.

Siete escogidos preliminares completarán este programa pugilístico a desarrollarse en el local de la calle de Riquelme esquina de Mapocho.

Seré el campeón del mundo dijo "El Tani" a su llegada a Santiago.

Aprovecharé este viaje para tomar los ricos helados y los deliciosos pasteles de Crema Chantilly de Ramis Clar; después me iré a New York.

EDUCACION

EL DIA DE LA ESCUELA DE ARQUITECTURA

SE CELEBRA HOY

El número inicial de festejos es el tradicional banquete con la concurrencia de todos los alumnos del establecimiento, del profesorado del mismo y de los ex-alumnos. Entre estos figuran algunos que han venido especialmente de provincias a participar en los festejos.

Este banquete se efectuará en el local de la Escuela, Avenida República 517, hoy a las 8.30 P. M.

Con motivo de la misma celebración, mañana a las dos de la tarde partirán los alumnos de Arquitectura, los de Bellas Artes y del Conservatorio Nacional de Música, al paseo campestre ofrecido por el Intendente de Santiago, señor Alberto Mackenna, a su fundo San Juan de Pirque.

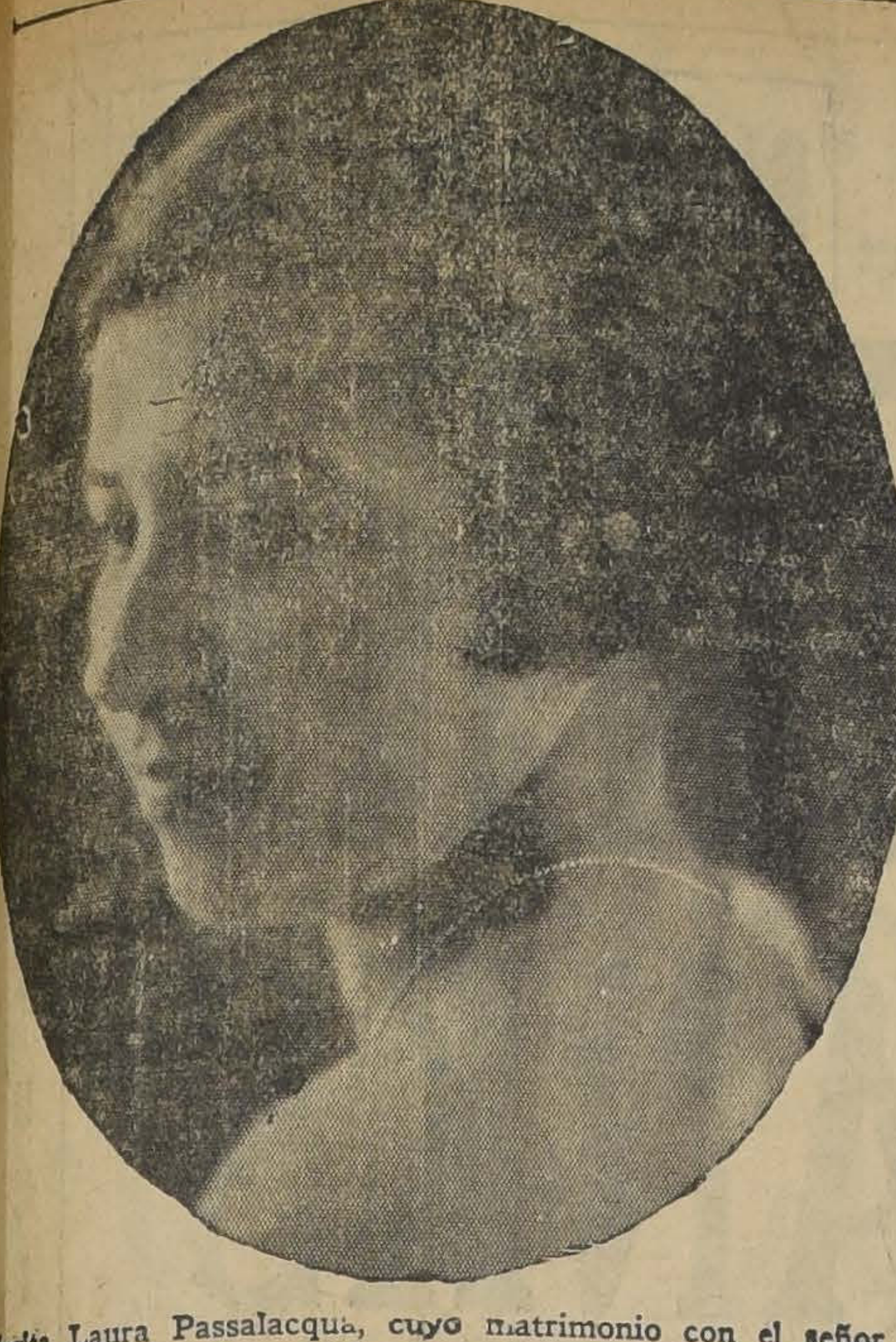

Señorita Laura Passalacqua, cuyo matrimonio con el señor Ladislao Casali L. se efectuará hoy privadamente en casa de la novia.

EN LA DIPLOMACIA. — Hoy partirá a Estados Unidos, para continuar en seguida viaje a Londres, el Ministro de Chile en Gran Bretaña señor don Beltrán Mathieu acompañado de su esposa señora Elena Serrano de Mathieu.

—El Ministro de Relaciones Exteriores señor Antonio Huneeus G. y señora Magdalena Valdés de Huneeus ofrecerán esta noche una comida en su casa habitación a un grupo de sus relaciones.

DON SAMUEL CLARO LASTARRIA. — Ayer se embarcó en New York de regreso a Chile el señor don Samuel Claro Lastarria.

EN HONOR DE DON BELTRAN MATHIEU. — El senador don Roberto Sánchez García de la Huerta, ofreció ayer en su casa habitación un almuerzo íntimo en honor del Ministro de Chile en Gran Bretaña señor don Beltrán Mathieu.

MATRIMONIOS. — Hoy será bendecido en la Iglesia de San Pedro a las 11 1|2 A. M. el matrimonio del señor Augusto Renard Saavedra con la señorita Olga Ruiz Zegers.

—En las Agustinas el del señor Manuel Rozas Larraín con la señorita Teresa Vial Letelier.

—Hoy se efectuará privadamente en casa de la novia el matrimonio de la señorita Clara Ilabaca Santa María con el señor Enrique González Hemette.

MATRIMONIO CONCERTADO. —Ayer ha quedado concertado el matrimonio de la señorita Yolanda Baeza de la Cuadra con el señor Manuel Cortés O.

El Dolor de Cabeza se ríe de vendas y compresas, pero se rinde ante las Obleas de Nervalina

Base: Fenina y guarana.

POLVOS JUNOL SON INOFENSIVOS PARA EL CUTIS

HARINA LACTEADA CORTÉS

A base de leche desecada. Contiene todas las vitaminas vivas de sus componentes. Su esmerada preparación le garantiza el mejor resultado. Tarro con 315 grs. $ 3.20.

El perfume delicado que agrega un encanto mas a un rostro seductor, es el Agua de Colonia "IDEAL" del Laboratorio Chile

INSTITUTO DE CIENCIA MENTAL "ARMONIA".— Hoy a las 6 1|2 P. M. el señor Roberto Riesle dará su conferencia semanal sobre los temas de costumbre en el local de este Instituto, Huérfanos 1326.

La entrada es libre.

LA ASAMBLEA DE CRISTO-REY EN EL TEATRO MUNICIPAL.— Gran entusiasmo ha despertado el anuncio de la grandiosa asamblea que se efectuará el Lunes 25 del presente, a las 5 P. M. en el Teatro Municipal.

El Iltmo. y Rvdmo. señor Arzobispo de Santiago, Monseñor Crescente Errázuriz, hará uso de la palabra, por lo cual existe especial interés por asistir.

Hablarán representantes del Poder Legislativo, Ejecutivo y Judicial.

Habrá un concierto de doce arpas por la señora Grazioli y sus alumnas señoritas María Villalobos Arteaga, Rosario Concha Sotomayor, Luisa Canales Pizarro, Margarita Hobbins, Adriana García de la Huerta Balmaceda, Teresa Tixier, Inés Lazo, Sara Achura, Zaira Grazioli y María Toro.

Las señoritas María, Luisa y Marta Canales tocarán un trío de arpa, armonium y violín, y la señorita Delfina Montt Pinto cantará el Ave María de Schubert. La obertura está a cargo de la Orquesta Sinfónica Municipal, dirigida por el maestro Carvajal. Esta asamblea será una grandiosa manifestación de fe y de amor a Cristo Rey en la primera celebración de su festividad.

Se ruega devolver a la Liga de Damas, Santo Domingo 1274, las entradas que no sean aceptadas.

MATRIMONIO GARCIA REYES CORDOVEZ-ANGUITA COSTA.—Se efectuó ayer privadamente en casa de la novia el matrimonio de la señorita María Anguita Costa con el señor Julio García Reyes Cordovez. Actuaron como padrinos en el matrimonio religioso por parte de la novia el señor Roberto Anguita y señora Margarita Costa de Anguita y por el novio el señor Eduardo García Reyes C. y señora María A. García Reyes de Reyes. Como testigos actuaron los señores Miguel Luis Amunátegui Reyes, Ismael García Reyes C., Roberto y René Anguita C. y Matías Bravo Concha.

En el civil don Humberto Anguita, don Alberto Bravo Concha, don Julio Cordovez Aguirre y don Alberto Costa.

BANQUETE EN LA UNIVERSIDAD DE CHILE. — Los profesores, alumnos y ex-alumnos de la Universidad del Estado, han organizado un gran banquete que se efectuará hoy a las 8.30 P. M. en ese establecimiento, con motivo de celebrar el 27 aniversario de la fundación de la Escuela de Arquitectura.

Han sido especialmente invitados el Ministro de Instrucción, el Rector de la Universidad de Chile, don Claudio Matte; el Decano de la Facultad, don Francisco Mardones, el Director de la Escuela D. Federico Greve y el Director de "El Mercurio don Carlos Silva Vildósola.

VIAJEROS. — Se encuentra en San Felipe el señor Luis Tagle Salinas.

—Ha llegado a ésta el señor Enrique Swinburg Izquierdo.

—Se ha dirigido a Osorno el Coronel Fuentealba.

—Al mismo punto el Teniente Ramón Lorca.

—A bordo del "Santa Ana" ha llegado procedente de Tocopilla el señor Eduardo Bierwirth.

DESPEDIDA DE SOLTERO. — Hoy se efectuará en el Club de la Unión la comida que ofrece un grupo de amigos al doctor don Ruperto Vargas Molinare para despedirlo de su vida de soltero.

Las adhesiones se reciben durante el día de hoy en la Tesorería del mismo Club.

EN EL LUCERNA.—

La presentación original, sus condiciones de confort y elegancia y, más que todo, el capricho de la moda, han hecho del Lucerna, el punto de reunión preferido del gran mundo. Y no es sólo a una hora determinada, ya sea el aperitivo matinal o la hora del té. Es mayor la atracción todavía, porque mañana, tarde y noche hay gente en este "rendez-vous".

El brillo de las tardes, se repitió en el aperitif matinal, apenas se inició éste, y también en los vermouth-dansants de los Martes, Jueves y Viernes. Nuestra juventud ha tomado con furor este simpático rincón de la capital, contribuyendo a darle un aspecto único, inconfundible por su nota alegre y primaveral.

EN EL TEATRO BRASIL. — El Lunes 25 del presente se llevará a efecto en este teatro la representación del drama en 3 actos de Ibsen, "Los Espectros". Esta pieza será protagonizada por el señor Carlos Luco Mandiola.

Esta presentación será como despedida de Chile, pues piensa trasladarse dentro de poco al extranjero.

También tomará parte en la representación la señorita Betty Navarrete Velasco.

LA SEÑORA MATILDE HESSE DE NEAL.—Ayer ha dejado de existir en esta capital la señora Matilde Hesse de Neal, a los 90 años de edad.

Profundamente católica, su larga vida la dedicó a la práctica de las virtudes cristianas que hicieron de ella un ser privilegiado. La dulzura de su carácter y la sencillez de sus costumbres le captaron el afecto de todos los que la conocieron.

Su muerte enluta a distinguidas familias de Santiago y Valparaíso.

FALLECIMIENTO.— Ha dejado de existir el conocido caballero italiano, don Domingo Ciangherotti Berti. La noticia de su fallecimiento ha sido muy sentida por sus numerosas relaciones sociales, tanto entre la colectividad italiana como entre sus numerosos amigos de Chile, donde formó un hogar modelo que hoy llora tan irreparable pérdida.

Señorita Iris Melossi Lobe, cuyo matrimonio con el señor Ignacio Palacios García Reyes se efectuará hoy a las 11½ A. M. en la Capilla de los Padres Alemanes.

NACIMIENTOS. — Ha nacido una hijita del señor Eduardo Lira y de la señora Elena Arancibia de Lira.

—Ha nacido en Viña del Mar una hijita del señor Samuel Salas Troncoso y de la señora Inés Carvallo de Salas.

ENFERMOS. — Se encuentra enferma de gravedad la señora Fidelisa de los Reyes de Campos.

—Enfermo de cuidado se encuentra el señor Gonzalo de Almozara.

—Guarda cama el señor Carlos Ossa Ruiz.

—Delicada de salud se encuentra en Viña del Mar la señora Teresa Lynch de Pardo.

MATINEES. — Hoy se efectuará la matinée que ofrece la señorita Lía Pérez Cotapos Errázuriz en su residencia de la calle Lastarria.

—Próximamente ofrecerá la señorita Luisa Bunster Carmona una recepción en su residencia de la Avenida de las Delicias.

IN MEMORIAM.— El Lunes 25 del presente se dirán misas por el descanso del alma de don Pedro Varela Delgado, en la Iglesia de las Agustinas, a las 9 y media.

Señorita Elisa Marambio Molina, cuyo matrimonio con el señor Fernando Mena Rivera quedó concertado últimamente

AL EXTRANJERO.— Por el vapor Teno, parte hoy a Estados Unidos el señor Ladislao Valenzuela del Canto, a terminar sus estudios de ingeniería eléctrica y automovilística.

DON RAFAEL ECHEVERRIA MORALES.— Inesperadamente, en pleno centro de la capital, fué víctima de un violento ataque el señor don Rafael Echeverría Morales, que fallecía momentos después, siendo inútiles los primeros auxilios que se le prodigaron.

Siempre caballeroso y amigo de sus amigos, el señor Echeverría supo granjearse la general estimación de cuantos tuvieron oportunidad de conocerle.

Deja, pues, por esa causa, un recuerdo duradero entre sus amigos, que han de recibir con verdadera sorpresa tan sensible noticia.

Su fallecimiento enluta a distinguidos hogares de la capital.

BAUTIZO. — Ha sido bautizada María Angélica, hija de don Julio Infante y de la señora M. Teresa Varela de Infante. Fueron sus padrinos, don Arturo Varela C. y señorita M. Teresa Infante V.

BENEFICIO A FAVOR DEL ASILO DE LOS NIÑOS VAGOS EN EL MUNICIPAL.—Habíamos anunciado para el Sábado 23 una representación de beneficencia, bajo el patronato de la señora Olga Cousiño Lyon, a favor del Asilo de Niños Vagos. Empero, por indisposición del señor Armando Crabbé— que actúa en la obra elegida, "Thais"—, se ha debido postergar la fecha, fijándola para el Martes 26, a las seis P. M.

EL DIA DEL INSTITUTO DE HUMANIDADES.— Como en años anteriores, los ex-profesores y ex alumnos de este importante plantel de enseñanza secundaria, se reunirán este año en íntimo consorcio para celebrar el "Día del Colegio".

Esta reunión se efectuará el Domingo 14 de Noviembre.

Como se recordará, el año pasado esta fiesta tuvo los caracteres de un acontecimiento.

Ya se ha dado comienzo a los preparativos a fin de que este año tenga el mayor brillo posible.

LA FUNCION DE ESTA TARDE EN EL CLUB DE SEÑORAS. —Esta tarde a las 6 y cuarto se exhibirá una de las cintas dramáticas más emocionantes que se titula "Tres mujeres". Es de un lujo refinado de detalles y se desarrolla en hermosas mansiones donde se admiran bellos palacios y el tema de la vida moderna es interpretado por estrellas de la pantalla como Paulina Frederick, Marie Prevost y May Mac Avoy a quienes acompaña el célebre galán Lew Cody intérprete de tipos "vampiros". Especial programa de la orquesta Alex.

Para mañana se anuncia la magnífica cinta "El demonio de la vida", creación de Marion Davies.

SANTIAGO POLO CLUB.— Como era de esperarlo las canchas del Santiago Polo Club, en el Club Hípico se vieron sumamente concurridas el Sábado pasado con motivo de la inauguración de la temporada de polo y de los matchs que se disputaron por la Copa Tattersall.

Jugarán: Escuela de Caballería versus Lontué.

Huique versus Las Rosas.

Gorila versus Macul.

Graneros versus Ukelele.

El Domingo 24, a las 10 A. M. jugarán Gorila versus Lontué.

Huique versus Ukelele.

Escuela de Caballería versus Macul.

Las Rosas versus Graneros.

Como los partidos son de gran interés seguramente las canchas se verán muy concurridas.

CLUB DE LA UNION.— Hoy como de costumbre, se llevará a efecto el Dinner-dansant que constituye el día de moda del Club de la Unión.

Como aún no se apaga el eco de las fiestas anteriores, prevalece el entusiasmo por asistir a la de hoy, la que ofrece nuevamente a los concurrentes la oportunidad de poder disfrutar de la buena música, cena, comodidades, etc., con que el Club de la Unión distingue a los socios y familias.

Amenizará esta fiesta la reconocida orquesta del maestro Alex.

Los derechos para hacerse reservar mesas se obtienen en la Tesorería del Club, en la forma de costumbre.

M U S I C A

LA TEMPORADA LIRICA VA TOCANDO A SU FIN. — HOY EN MATINEE A BENEFICIO DEL ASILO DE NIÑOS VAGOS SE CANTARA "THAIS" Y EN LA NOCHE EN 33.a FUNCION DE ABONO "RIGOLETTO" AMBAS DIRIGIDAS POR EL MAESTRO FEDERICO DEL CUPOLO

Ayer, en 32.a función de abono se cantó la hermosa y vibrante producción de Puccini, La Fanciulla del West, obra inspirada en la leyenda del oro en el lejano Oeste americano.

La Fanciulla significó ayer un nuevo triunfo para sus intérpretes, especialmente para Iva Pacetti, que hace una Minnie admirable; el tenor Giovanni Chiaia, que da gran relieve y empaque lírico a su difícil rol de Johnson, que cantó con expresión y energía. En la famosa plegaria del último acto fué obligado a bisar a petición del público entusiasmado por la forma cómo la dijo. Tagliabue correcto e impecable en el rol de Sheriff, como igualmente Antonoff y Alsina.

El maestro del Cupolo fué muy aplaudido como igualmente sus colaboradores, los maestros Costagutti y Asciutti.

Hoy en la noche 33.a función de abono irá Rigoletto, la bella e inspirada ópera de Verdi y que ahora gracias a la intervención del maestro del Cupolo, se da conforme al original verdiano.

El rol central de la obra lo tendrá el gran barítono Gaetano Viviani, uno de los favoritos de esta temporada y cuya presencia en el palco escénico siempre es recibida con entusiasmo.

Los roles amorosos de la obra lo tendrán la joven soprano argentina Isabel Marengo y el eminente tenor Angel Minghetti, artistas que dan extraordinario relieve a sus actuaciones.

Gaudio Mansueto tiene a su cargo el papel de Sparafucile, que encarna con la propiedad y discreción que le son habituales.

—Mañana, en novena matinée de abono, Trovador por Iva Pacetti, Gabriela Galli, Giovanni Chiaia y Tagliabue.

Todas estas obras han sido concertadas y serán dirigidas por el maestro Federico del Cupolo.

EL CABALLERO usa solo Agua de Colonia VERDADERA, del LABORATORIO CHILE por su perfume sobrio y agradable

SI SU CUTIS ES MUY DELICADO USE JABON BORAXOL M. R.

PELUQUERIA PARA SEÑORAS Y NIÑOS
— DE —
Demetrio Diez
SAN ANTONIO 69-73

Ondulación permanente Marcel y al agua. Ultimas creaciones en cortes de melenas, tintura, manicure. Importador de los afamados productos de belleza del Doctor Davis.

LLEGO
CREMA PARA AFEITAR
MENNEN
De venta en todas las boticas. Por mayor: Daube y Cía., Valparaíso, Santiago, Concepción y ANTOFAGASTA. (M. R.)

ESPLENDIDA
Casa quinta en Providencia
ubicada en Avenida Manuel Montt, se arrienda.
Verla y tratar:
Av. Manuel Montt N.o 654

"CORTE PRACTICO EL PROFESOR"
INSTITUTO DE ENSEÑANZA DE ARTES Y LABORES FEMENINAS
Alfombras de Smyrna (en telar)
Corte y Confección (Modas)
Confección de Sombreros
Repujado en Cuero
Repujado en metales
Pintura a la Pluma
Flores artificiales
Clases personales y por correspondencia
Solicite folletos gratis a la Directora general y fundadora
Sra. A. Pallarés de Alfonso
Agustinas 2267.—Casilla 615
Santiago

¿SABE USTED LO QUE SON LAS VITAMINAS?

Son elementos de vida, indispensables para el organismo humano.
La leche desecada
MILKO
M. R.
conserva intactas todas las vitaminas de la leche y por eso es que su empleo se recomienda especialmente para la alimentación de las guaguas y de las personas convalecientes o enfermas.
Agentes Generales:
DAUBE Y CIA.
De venta en todas las droguerías y boticas.
PRECIO: $ 7.00
N|O.

El Alimento Chile M. R. es el mejor nutritivo para niños, madres y convalecientes

BOLSAS DE GAMUZA
y de cuero, últimos modelos, en todos colores, con facilidades de pago, hace la fábrica de carteras.
MORANDE 720 23—O

Calvicie

Natural no existe:

Usted puede recobrar su pelo normal, con el uso del preparado más racional y científico: Si se le cae, ponga remedio inmediato. Le costará menos tiempo y dinero. Más vale prever y evitar que apercibirse y curar: Caspa, grasa, seborrea, etc., desaparecen a los ocho días de usar el regenerador del cabello.

Florium

Se vende únicamente
MIRAFLORES 435
Teléfono 1911.—Casilla 3969
A base carnaubo maracuxa.

EL Paraíso
El encanto de las mamás

EL Paraíso
LA DELICIA DE LOS NIÑOS

El Paraíso
PRONTO SE INAUGURARA

Ud. debe Descansar
¡Tenga su Veraneo gratis!

LA REINA DE LAS MEDIAS
ofrece a los lectores de "LA NACION"
$ 1.500
en efectivo.
Junte usted 15 ejemplares de "La Nación" y canjéelos en Ahumada 360, por un cupón.
Hay 3 premios: uno de $ 1,000, uno de $ 300, y otro de $ 200, todo en efectivo.
N|O.

BENGURIA

Es el Específico mejor para la curación de las CANAS y CALVICIE, termina con las CANAS radicalmente, las hace desaparecer por tonificación, en sus primeras aplicaciones se nota mejoría y a medida que robustece la raíz, se transforma el pelo en su color primitivo. La CALVICIE es curada maravillosamente, basta con darse una aplicación diaria en el cuero cabelludo, para que el pelo empiece a salir en el primer mes de tratamiento, en forma sorprendente.

MONEDA 875.— TELEFONO 882.
Se atiende de 9 A. M. a 7 P. M.
A base vegetal. Decoc de Cusi Cusi.
- Dr. R. BENGURIA B.
N—O

ARTISTAS UNIDOS ARTISTAS UNIDOS ARTISTAS UNIDOS ARTISTAS UNIDOS

ARTISTAS UNIDOS

VICTORIA

La Maravilla del Año

LOCALIDADES NUMERADAS EN VENTA PARA LAS FUNCIONES DE LA TARDE Y DE LA NOCHE, 6 1|2 y 9 1|2

Miércoles 27

EL PIRATA NEGRO

POR

DOUGLAS FAIRBANKS

EL PIRATA NEGRO ESTA IMPRESO TODO EN COLORES POR UN NUEVO PROCEDIMIENTO LLAMADO TECHNICOLOR Maravilla de la ciencia moderna

HERMOSISIMA VISION DE UN CUADRO DE NADADORES LANZADOS AL ABORDAJE DE UNA NAVE PIRATA

Historia espectaculosa de un bravo muchacho de coraje único, que habiendo sido testigo del asesinato de su padre por sanguinarios piratas, se erige a su vez en el más temible pirata

En sus andanzas por los mares logra saciar su sed de venganza y en emocionante lucha rescata a una hermosa, noble y rica heredera y por su indomable valor conquista su cariño.

UN MOMENTO CULMINANTE: ...el Pirata Negro desciende en un minuto desde la parte más alta del palo mayor hasta el puente de mando de un galeón, valiéndose únicamente de su sable malayo.

ARTISTAS UNIDOS

ARTISTAS UNIDOS ARTISTAS UNIDOS ARTISTAS UNIDOS ARTISTAS UNIDOS

LOS PROGRAMAS DE HOY

TEATROS

COMEDIA (Huérfanos).—Compañía Argentina de Comedias Camila Quiroga.—Noche: Estreno de la Compañía con Una Mujer Desconocida.

MUNICIPAL (Agustinas esquina San Antonio).—Compañía Lírica oficial.—Tarde: Thais. Noche: Rigoletto.

O'HIGGINS (San Pablo esquina Cumming).—Compañía de Operetas Maresca.—Vermouth: Frasquita. Noche: Casta Susana.

PRINCIPAL (Ahumada 146).—Tarde y noche: Lucrecia Torralva y cine.

SANTIAGO (Merced).—Compañía de Revistas Mexicanas.—Tarde y noche: Harem... os lo que quieras, y La Flauta Encantada.

CIRCOS

PABELLON DELICIAS.—Función tarde y noche.

HERMANOS PACHECO.—Función tarde y noche.

STRONG MAN.—Función nocturna.

CINES

ALHAMBRA (San Antonio esquina Monjitas).—Tarde y noche: Reputación de mujer.

AVENIDA (Vicuña Mackenna 624).—Tarde y noche: La vuelta triunfal y El Apache.

AVENIDA MATTA (Avenida Matta 618).—Tarde y noche: La Parisiense y Adelante, Malacara.

BRASIL (Brasil esquina Huérfanos).—Tarde y noche: La Gran Duquesa y El Camarero.

CARRERAS (Alameda entre Brasil y San Miguel).—Tarde y noche: Orquídeas de Luz y de Amor.

CLUB DE LA UNION.—Tarde: El Torbellino del Amor.

COLISEO (Arturo Prat y Avenida Matta).—Noche: Presentación de El Tani con programa variado.

CINEMA STAR (Avenida Recoleta 343).—Tarde y noche: Reputación de Mujer.

CHILE CINEMA (Recoleta 2120).—Tarde y noche: Amor de Apache.

COLON (Plazuela Ecuador).—Tarde y noche: El Palacio del Placer y Novios en Cuarentena.

DELICIAS (Delicias esquina San Alfonso).—Tarde y noche: El Policía Fantasma y Los Confundidos.

DIECIOCHO (Dieciocho 14).—Tarde y noche: Sombras de París.

ELECTRA (Catedral esquina Sotomayor).—Tarde y noche: La Novia de Acero.

ESMERALDA (San Diego 1035).—Tarde y noche: El Encanto de un Vals y Sangre de Pista.

FRANKLIN (San Diego 2015).—Tarde y noche: El Policía Fantasma y Bautismo de Fuego.

HIPPODROME CIRCO (Artesanos 725).—Matinée: programa cómico. Tarde: La Parisiense. Noche: campeonatos nacionales de box.

IMPERIAL (San Diego 1344).—Tarde y noche: Los confundidos.

IMPERIO (Estado 239).—Tarde y noche: 6.o programa cómico.

INDEPENDENCIA (Independencia 373).—Tarde: La Hija del Guarda Bosque. Noche: Match y presentación personal de El Tani.

IRIS (Castro 130).—Tarde y noche: La Hija del Guarda Bosque.

MINERVA (Chacabuco 780).—Tarde y noche: La vuelta triunfal y El Apache.

MUNDIAL (Plazuela Almagro).—El Palacio del Placer y Novios en Cuarentena.

ODEON (Barroso esquina San Pablo).—Tarde y noche: Un Idilio Borrascoso y Los Audaces, 3.a función.

POLITEAMA (Portal Edwards).—Tarde y noche: 3.a de Los Audaces y Alma Manchú.

PRINCIPAL (Ahumada 162).—Tarde y noche: El Delfín de Francia y variedades por Lucrecia Torralva.

PROVIDENCIA (Avenida Manuel Montt 46).—Matinée infantil. Tarde y noche: La vuelta triunfal.

REPUBLICA (Avenida República 239).—Tarde y noche: La Joven de Oro.

SALA ORIENTE (San Francisco 178).—Tarde y noche: Flor de Dolor.

SETIEMBRE (Delicias 404).—Tarde y noche: La Gran Duquesa y El Camarero.

SPLENDID (Huérfanos 1060).—Tarde y noche: Si me vuelvo a casar.

VICTORIA (Huérfanos esquina San Antonio).—Tarde y noche: La Colina Encantada.

YUNGAY (Plaza Yungay).—Tarde y noche: Reputación de Mujer.

Concurso Fox Film de Belleza Fotogénica

FOX FILM CORP., CALLE NEW YORK 11- STGO.

CUPON DE INSCRIPCION

Nombre..........

DIRECCION..........

Edad.......... Estado Civil..........

Estatura.......... Peso..........

Color y corte del cabello..........

Color de los ojos..........

Yo,.......... por medio de la presente, me inscribo en el gran CONCURSO FOX FILMS DE BELLEZA FOTOGENICA y declaro que los informes que indico son ciertos y verdaderos.

Concuerdo, además, en sujetarme a todas las bases del Concurso y desistir de cualquier derecho que me cupiese en la reproducción de mi fotografía para fines de publicidad o propaganda.

Firma..........

ESTE CUPON DEBE ENVIARSE CON UN RETRATO.

ESTA NOCHE DEBUTA LA COMPAÑIA DRAMATICA ARGENTINA "CAMILA QUIROGA"

Desde anoche se hallan en esta capital los elementos artísticos que forman la compañía dramática argentina de Camila Quiroga, la más eminente actriz de la escena de su patria.

Camila Quiroga vuelve a Chile después de una larga ausencia, durante la cual ha desarrollado fructíferas y brillantes jiras por Europa y América, convenciendo a la crítica y a los públicos con su arte exquisito y personalísimo.

La Compañía Camila Quiroga debutará esta noche en La Comedia llevando a escena la preciosa obra en tres actos de Pedro Benjamín Aquino, titulada "Una mujer desconocida", comedia que se p esta especialmente para el lucimiento de la primera figura femenina y de los demás artistas del elenco.

Los intermedios serán amenizados por una magnífica orquesta típica que trae Camila Quiroga y que interpretará los trozos más interesantes y novedosos de música criolla. Este es uno de los más afamados de Buenos Aires, como que está formado por los maestros Remo Bolognini, violín; Roberto Tacchi, piano; y Augusto P. Berto, bandeonon.

EL DEBUT DE VALICELLI EN EL SANTIAGO

Nuestro público aficionado al género cómico, espera con interés el debut de la Compañía Argentina de sainetes que encabeza Carlos Vallcelli, y que está actuando en el Victoria de Valparaíso.

Este actor-director dejó entre nosotros un recuerdo muy grato, pues se le considera como uno de los más felices creadores de muchas obras cómicas argentinas, entre las que vale recordar el "Mustafá", que ha alcanzado en esta capital centenares de representaciones.

Acompaña a Vallcelli un núcleo selecto de artistas, destacándose la labor de la tiple cantante Pura Blaya, la característica Antonia Volpe y el primer actor Jacinto Alcardi.

HOY EN EL COLISEO SE PRESENTA "EL TANI" EN MEDIO DE UN HERMOSO PROGRAMA

De acuerdo con lo que se ha venido anunciando, esta noche se presenta en el Coliseo, el famoso campeón chileno de box "El Tani", que no hace mucho batió en un match interesantísimo y apasionante al hombre de hierro de Detroit, el temible Mac Graw.

Esta velada reviste caracteres verdaderamente inusitados: el saludo que nuestro héroe hará al público santiaguino que, por su parte, quiere también darle la bienvenida, será seguido de un programa de positiva valía. Habrá discursos, reseñas detalladas del impresionante match, referencias de los prilliminares y se exhibirá la película oficial de la reyerta, autorizada por el Departamento de Box de Estados Unidos. La Compañía Retes Jarque cantará la Canción Nacional y algunos artistas chilenos completarán el programa.

Lucrecia Torralva en el Principal

El éxito de Lucrecia Torralva, la joven y simpática tonadillera y bailarina española se va acentuando en cada nueva presentación, pues ya la graciosa artista cuenta con un núcleo de admiradores que la aplauden entusiastamente.

Hoy estrenará el número de los "Mantones de Manila", y "La ley de la raza", bella canción española que agradará por su acentuado hispanoamericanismo.

De los números conocidos sólo repetirá el "Sí es mi nena", charleston que canta y baila con mucho garbo, la zambra gitana que de mucho colorido hispano.

Se completará el espectáculo con la exhibición de la película "El delfín de Francia".

CIRCOS

El éxito del Circo Hermanos Pacheco

La presentación del Circo Hermanos Pacheco en el local situado en la calle Compañía al llegar a la Plaza de Armas, confirmó las referencias que sobre la bondad del conjunto habíamos adelantado. En efecto, el personal es numeroso y selecto, destacándose la tonadillera "La Farruquita, los acróbatas hermanos Pacheco, un fakir y prestidigitador, los tonys y clowns que son verdaderamente graciosos y originales.

"FRASQUITA" EN VERMOUTH Y "CASTA SUSANA"; EN NOCTURNA DA HOY LA COMPAÑIA MARESCA

Dos operetas de las mejores del repertorio da hoy la compañía Maresca, en el O'Higgins. En la vermouth repetirá "Frasquita", la hermosa obra de ambiente español que constituye una creación personal de Pierrette Fiori en el rol de gitana.

En la nocturna se representará por primera vez en el O'Higgins la picaresca opereta "Casta Susana". Será cantada por Pierrette, Sylvia Villaz, Gozálvez y Ureta.

—Continúan los ensayos de "Agua mansa", la opereta revista que Maresca estrenará en el O'Higgins. Es una obra de muy linda música, mucha picardía en las escenas y farándula en forma novedosa por la platea.

Hoy se inauguran las matinées inglesas, con un programa especialmente apto para el mundo infantil. Las función de la noche se hará con varios estrenos de importancia.

"Strong-Man"

Este antiguo y popular circo que actúa en las riberas del Mapocho, ha reanudado últimamente todo su personal, figurando ahora en él, artistas de reconocidos méritos, como los hermanos Humbert, la familia Franklin, el prof. Castello, una estilista argentina, Mercedita, una escultural dama la Criollita y otros que por el momento no recordamos.

Este circo trabaja noche a noche con bastante público y a precios populares.

El Ecuestre de Fieras

Sigue con éxito artístico actuando ante bastante público este circo que trabaja en el "Pabellón Delicias.. Para hoy los programas anuncian dos funciones: matinée inglesa a las 4 de la tarde y velada de arte circense a las 9 y media P. M., con programas dignos de atención por sus novedades y atracciones. Figuran dos nuevos estrenos, la participación de todos los artistas y las fieras, presentadas esta tarde y noche por el domador italiano Enrique Cavallini.

Teatro Santiago

Empresa Ernesto Bouquet

Compañía de Revistas Mexicanas

Hoy Sábado 23 de Octubre, Hoy Vermouth, a las 6. Noche, a las 930.

Gran éxito. Notable programa. **HAREM...OS LO QUE QUIERAS** **LA FLAUTA ENCANTADA**

Mañana habrá tres funciones escogidas.

ULTIMAS FUNCIONES DE LA COMPAÑIA

MARTES 26

SETIEMBRE - CARRERA
ESMERALDA - BRASIL

GRANDIOSO ESTRENO NACIONAL

LA ULTIMA TRASNOCHADA

Por PEDRO SIENNA

Una emocionante novela de amor y aventuras

Programa Andes Film

ORIENTE

San Francisco 178, HOY

SOBERBIO SUCESO DE ARTE

FLOR DE DOLOR

POR LA GENIAL **Pola Negri**

SPLENDID **HOY**

DIRECCION: MAX GLUCKSMANN

ADQUIERA SU LOCALIDAD TEMPRANO

FIRST NATIONAL ATRACTION

MAX GLUCKSMANN

ULTIMAS EXHIBICIONES DEL EMOCIONANTE DRAMA PASIONAL QUE ENCIERRA LOS DOS MAS PODEROSOS SENTIMIENTOS

EL AMOR Y LA MUERTE

Si me vuelvo a Casar

Creación de DORIS KENYON y FRANK MAYO

MANANA Grandioso estreno pasional. Producción "F. N. C."

"Mio fuiste y mio serás"

CREACION DE LA ADORABLE PAREJA

VIOLA DANA y MILTON SILLS

Politeama

6.30 - PROGRAMA DE DOBLE ATRACCION - 9.30

La bella LEATRICE JOY en

Alma Manchú

y la tercera función de "LOS AUDACES"

República

6.30 — CON ABONO — 9.30

Estreno dramático social. FLORENCIA VIDOR en

LA JOVEN DE ORO

Electra

6.30 — ORQUESTA "JEREZ" — 9.30

Un grandioso estreno de atracción:

LA NOVIA DE ACERO

El drama que relata el "amor" de los marinos.

Odeón

6.30 — PROGRAMA DOBLE — 9.30

Tercera función del serial de éxito:

LOS AUDACES

y la cinta de aventuras de "cow-boys": UN IDILIO BORRASCOSO.

COLISEO

(Arturo Prat al llegar a la Avenida Matta)

EL TEATRO MAS ELEGANTE Y COMODO DE CHILE

TIENE EL HONOR DE HABER SIDO ELEGIDO PARA LA GRAN PRESENTACION OFICIAL DEL GLORIOSO CAMPEON CHILENO, EL COLOSO DEL RING:

EL TANI **ESTANISLAO LOAYZA** QUIEN SE PRESENTARA HOY **PERSONALMENTE**

EN ESTE GRAN TEATRO PARA AGRADECER A TODOS LOS SANTIAGUINOS LOS APLAUSOS DE SUS TRIUNFOS, Y DECIRLES QUE SU UNICO DESEO DE LLEGAR A CAMPEON DEL MUNDO, ES PARA OFRENDAR A LA PATRIA LA GLORIA DE' CAMPEON MUNDIAL

Gran festival de bandas, fuegos artificiales, iluminación general, patrióticos discursos y exhibición de la película auténtica EL TANI v. MAC GRAW, etc., etc.

MUNDIAL

Gálvez 447 - Plaza Almagro

y COLON

San Pablo esq. Teatinos

SIEMPRE ESPECTACULOS GIGANTES

— HOY —

ESPECIAL 6.15

Y NOCHE 9.30

BETTY COMPSON y EDMUNODO LOWE en EL PALACIO DEL PLACER

BEBE DANIELS y HARRISON FORD en NOVIOS EN CUARENTENA

NOTICIAS CINEMATOGRAFICAS

"EL DELFIN DE FRANCIA", SUPER PRODUCCION DEL CONSORTIUM CINEMATOGRAFICO DE CHILE, TRIUNFO AYER EN EL PRINCIPAL. — HOY VA NUEVAMENTE EN LAS DOS FUNCIONES

"El Delfín de Francia", es una obra plena de belleza y emoción y en donde en cada detalle, en cada escena se admira toda la rica gama de matices de que han hecho alarde los franceses y alemanes en la confección de esta película.

La Revolución Francesa, con todos sus odios y todos sus amores está admirablemente pintada en esta cinta única por la audaz concepción de sus detalles como por la delicadeza de las escenas sentimentales y románticas. Las figuras de Luis XVI, María Antonieta, Conde de Provenza y de El Delfín, están tratadas con expresión de afecto y ternura, pero sin quitarles sus detalles de altanería y orgullo que los llevó a la perdición. Con la misma delicadeza de observación se vislumbra la energía de hierro de los revolucionarios como Robespierre, Fouquier Tinville, Tallien, Saint Just y el zapatero Simón y que en la persecusión de sus ideales supieron conservar siempre la pureza de su dinamismo republicano.

Las escenas de la Consergería, de la Plaza de la Greve, de El Temple, de los jardines de Versailles están admirablemente tratadas y todas dan la sensación de realidad artística requerida por la acción de la obra.

Protagonista de "El Delfín de Francia", es el joven actor ruso Tibor Lubinsky, quien da toda la gama de sentimientos a su complejo y difícil personaje, débil y apocado, pero con una energía impotente en los instantes en que condenan a su madre a la pena de muerte.

En los roles de María Antonieta, Robespierre, Fouquier Tinville, Muguette y zapatero Simón actúan artistas destacados de los escenarios de París, Berlín y Moscou.

"El Delfín de Francia" irá hoy nuevamente en las dos funciones de El Principal.

Como fin de fiesta actuará la tonadillera y cancionista española Lucrecia Torralva.

HOY ESTRENO EN LA SALA IMPERIO DEL FENOMENAL "SEXTO PROGRAMA COMICO", POR LOS MAS FAMOSOS BUFOS DE LA PANTALLA

Hoy Sábado de risa en la Sala Imperio, nuestra juventud y nuestro público de buen humor encontrarán amplio campo de diversión y alegría en el programa cómico que se estrena. Este programa está compuesto de un conjunto de comedias interpretadas por los más famosos bufos de la pantalla.

La primera de estas comedias es "La herencia del tío", apasionante novela de una camarera, tan bella que daba vértigos a un poste telefónico. En esta película veremos justificadas todas aquellas frases que hablan de pasiones abrasadoras y del fuego del amor, pues tendremos ocasión de admirar un beso que hace derretirse el hielo y estallar los termómetros.

Sigue "El idilio de bola de nieve", creación de unos negros y unos palomillas que hacen de las suyas en un tranquilo barrio de burgueses. El negro, por mal nombre llamado "Bola de nieve" hace mil diabluras y se dedica a la caza de un gallo, caza que tiene las más tristes consecuencias para el hogar de un venerable patriarca.

"Tonche por las nubes" es la tercera de estas graciosas producciones. Actúa el famoso y simpático Johnny Hines que tanto ha divertido al público con sus extravagantes aventuras. Johnny se ha botado a tenorio y pretende cautivar a una rica heredera.

La cuarta y última de estas comedias se titula "Agua y aguardiente", producción Sunshine de extraordinaria alegría. Se trata de las desventuras de unos pensionistas cuya patrona era una verdadera fiera escapada del zoológico.

El espectáculo terminará con una información Pathé News que trae las siguientes actualidades gráficas: Heidelberg recibe a los turistas yanquis; Fiesta anual de los comunistas en Berlín; manifestación socialista en Viena; vuelo a través del Atlántico; la señora Lamblin, esposa del Príncipe Carol, busca amparo para su hijo; fiestas en Orleans celebrando el aniversario de Juana de Arco, etc., etc.

"LA COLINA ENCANTADA", PRODUCCION PARAMOUNT POR JACK HOLT Y FLORENCE VIDOR SE ESTRENA HOY EN EL VICTORIA

Un interesante estreno presenta hoy el teatro Victoria en sus funciones sabatinas. Exhibirá la producción Paramount, titulada: "La Colina Encantada", comedia de intrigas, amores y aventuras sensacionales cuyos principales protagonistas son Jack Holt y Florence Vidor. Vemos en su desarrollo proezas en aeroplano, carreras de auto, fantásticas acrobacias a caballo, etc. Su argumento rueda en torno de los amores de un rico hacendado que peleó en la guerra y una bella dama a quien desean esquilmar unos explotadores. El galán toma la defensa de la muchacha salvándola de las artimañas de un grupo de facinerosos y al final obtiene de ella como recompensa la anhelada palabra de amor.

El trabajo de Florence Vidor se caracteriza por la elegancia, simpatía, distinción y expresividad dramática que siempre pone la artista en todas sus creaciones. Jack Holt, galán sobrio, elegante, sin amaneramientos, la secunda en forma muy acertada, haciendo con ella una pareja ideal.

EN EL SPLENDID THEATRE, ULTIMA EXHIBICION DEL DRAMA "SI ME VUELVO A CASAR", POR HOBART BOSWORTH, DORIS KENYON, LLOYD HUGHES, ANNA Q. NILSSON Y FRANK MAYO

En sus funciones sociales de hoy esta sala reprisa por última vez la obra más recia del cine dramático moderno "Si me vuelvo a casar", cuyo estreno constituyó un verdadero acontecimiento cinematográfico.

"Si me vuelvo a casar" es una obra cuya intriga dolorosa está en todo momento a la altura de la tragedia y que marcará una verdadera etapa en el desenvolvimiento del cine dramático.

Esta producción extraordinaria de la First National Attraction cuenta una historia terrible del orgullo de un padre que tenía una voluntad de acero y un corazón de hielo, que era una verdadera fiera humana en cuanto se trataba de de sus millones o de su aristocrático nombre y que antes que ceder un ápice en su inmenso y sobrehumano orgullo prefirió dejar morir lejos de él, en una ardiente isla del trópico, a su único hijo, al heredero de su nombre sólo porque había cometido el delito de casarse con una mujer que no era de su elevada condición social pero a la cual amaba y era amado con un amor abnegado y sublime como nunca habían visto los ojos atónitos de los demás hombres.

Hobart Bosworth en el terrible papel del padre; Doris Kenyon y Lloyd Hughes en los roles emocionantes de la pareja que todo lo sufrió por el triunfo de su amor; Anna Q. Nilsson y Frank Mayo en el papel de un matrimonio que desperdició la hora del amor, son las cinco estrellas mundiales que interpretan este drama.

BIOGRAFO DEL CLUB DE LA UNION

HOY SABADO 23, A LAS 6.15

La Paramount presenta:

TORBELLINOS DEL AMOR

Escogido programa musical.

Terraza del Santa Lucía

La próxima temporada de verano dará ocasión a disfrutar del espectáculo de las sesiones de cine y variedades en la terraza del Cerro Santa Lucía que tanto éxito tuvieron el año pasado en esta época.

La empresa ha preparado un programa ameno e interesantes que daremos a conocer en su oportunidad.

Mientras tanto se celebran actos de baile y concierto durante los días Domingo, que se han visto muy concurridos por nuestra juventud.

El de mañana cuenta con un selecto programa musical.

El Providencia da hoy tres grandes funciones

Pocos galanes han alcanzado una popularidad y una simpatía mayor que el simpático Reginald Denny, artista cuya labor se significa por la bondad de su trabajo siempre encuadrado dentro de una línea armónicamente distinguida.

De este tipo de producciones es la obra que hoy el Providencia da en las funciones de vermouth y nocturna y en ella Reginald Denny en compañía de Marion Nixon, hacen una creación de buen humor y picardía.

"La Vuelta Triunfal" es una cinta que agradará por estas condiciones y por el sano humorismo que impera en el total.

En la matinée infantil se darán los mejores programas cómicos de la semana de la Fox y de la Universal y los niños del distrito escolar tendrán una apreciable rebaja de precios en el pago de las localidades.

EL JABON HIGIENICO ESPECIAL ES UN BUEN JABON

EN EL MUNDIAL Y COLON, "EL PALACIO DEL PLACER" POR BETTY COMPSON Y "NOVIOS EN CUARENTENA" POR BEBE DANIELS. — EN EL DELICIAS, PRIMERA DE "EL POLICIA FANTASMA"

El Mundial y el Colón dan a conocer la romántica novela de amores de la más famosa bailarina del mundo, el último episodio novelesco de una muchacha que amaba a un conspirador gentil, drama de intensa pasión, dolor y sacrificio. "El palacio del placer", en el que interviene Betty Compson, y en seguida la película Paramount por excelencia, obra ingeniosa, movida y amena, "Novios en cuarentena", creación de Bebé Daniels y Harrison Ford.

El Delicias da la primera función de la novela en series más intrigante, sensacional y nueva de cuantas se han presentado este año, "El policía fantasma", de Herbert Rawlinson y Gloria Joy, y "Los confundidos", comedia interpretada por William Russell.

SE VENDE BOTICA

En barrio populoso, con más de 20 años de existencia.

Dirigirse:

R. F. — Casilla 1299

23—O

ULTIMAS FUNCIONES DE LA OPERA OFICIAL

ESTA NOCHE EN EL MUNICIPAL SE DARÁ LA ULTIMA REPRESENTACION EN 33.a FUNCION DE ABONO IMPAR

: de :

RIGOLETTO

Dirección: FEDERICO DEL CUPOLO

ISABEL MARENGO — ANGELO MINGHETTI — GAETANO VIVIANI — GAUDIO MANSUETO

Emma Fantuzzi - J. Alsina

Mañana Domingo: 9.a Matinée de Abono, a las 3 P. M.
Mañana Domingo en la noche: 34.a Función de Abono Par: Estreno de la joya de la ópera italiana: "DON PASCUALE"

Nota importante para el público: La MATINEE de THAIS anunciada para esta tarde a las 3, a beneficio del ASILO DE VAGOS, SE POSTERGA para el Martes próximo, a las 6 P. M.

ARRIENDASE

ALAMEDA

FRENTE A

ESTADO

N.o 870

Espléndida casa de 8 piezas y servicios, apropiada para residencia o casa comercial.

Canon: $ 1,300

TRATAR:

Alameda 404

DE 11 A 12

PROVIDENCIA

6.30 — HOY — 9.30

ESTRENO DE LA DELICIOSA COMEDIA DE LUJO UNIVERSAL JEWELL

LA VUELTA TRIUNFAL

CREACION DEL SIMPATICO ACTOR

REGINALD DENNIS

MATINEE, A LAS 3 P. M.

TEATRO

COMEDIA

Empresa E. Bouquet

HOY DEBUT

DE LA COMPAÑIA DRAMATICA ARGENTINA

CAMILA QUIROGA

con la obra en 3 actos

Una mujer Desconocida

Del Dr. Pedro B. Aquino.

LOCALIDADES EN VENTA DESDE LAS 10 A. M.

Intermedios por la Orquesta Típica Argentina

EL EXTRAORDINARIO ESPECTACULO DE HOY EN EL ESMERALDA "EL ENCANTO DE UN VALS", CON MUSICA PROPIA Y "SANGRE DE PISTA", ESTRENO FOX

Una demostración del buen espectáculo del Esmeralda es el programa sabatino de hoy. Se estrenará la extraordinaria película Fox de aventuras hípicas "Sangre de pista", que narra en forma conmovedora y sensacional la historia de un caballo de carreras.

La interpretación está a cargo de Gertrudis Astor, Farrel Mac Donald y Henry Walthall.

La segunda parte del programa estará ocupada por "El encanto de un vals", la triunfal opereta alemana cinematografiada por la casa Ufa. Esta cinta ha sido el mayor éxito de la temporada cinematográfica y para estrenarla un día, el Esmeralda suspendió hace dos semanas las funciones de la compañía de opereta.

"El encanto de un vals" se dará hoy con su acompañamiento musical completo ejecutado por la espléndida orquesta del maestro Roberto Retes.

EL TEATRO CARRERA ESTRENARA HOY LA PARAMOUNT: "ORQUIDEA DE LUZ Y AMOR"

"Orquídea de luz y amor" es la película cuyo argumento sacó el primer premio en el concurso efectuado por la revista "Liverty". Este premio era de $ 50,000.

Dolores Costello es la heroína. Es ella la pobre muchachita que se ha criado entre el hampa y que huye en busca de un asilo para librar su inocencia. Sin embargo, ella era hija de una familia decente y había sido raptada cuando era guagua por una niñera que la había hecho pasar como hija suya.

Los azares de la vida llevan a la joven a una gran casa de modas. Entró como obrera pero su belleza, su innata distinción y su buen carácter la hicieron pronto ascender a maniquí. Ya relacionada en este puesto con la buena sociedad neoyorquina pudo asistir a algunas fiestas y así su talento se impuso para llegar a un bello desenlace de su vida aventurera.

—Esta película se dará hoy en el Carreras.

EL SETIEMBRE Y EL BRASIL ESTRENARAN HOY "LA GRAN DUQUESA Y EL CAMARERO", POR ADOLFO MENJOU Y FLORENCIA VIDOR

El argumento de esta cinta está basado en la vida accidentada de los antiguos nobles rusos en París. Una princesa, un gran duque y un primo de la princesa se encuentran en uno de los más suntuosos hoteles de la Ville Lumiere confiados en que la revolución rusa será pronto derrotada y que ellos volverán a disfrutar de sus privilegios y rentas. En esta esperanza gastan lo que con sus joyas han podido obtener y están a punto de quedarse en la miseria.

Un sportman millonario se enamora perdidamente de la princesa. No encontrando otra forma de acercarse a ella, se disfraza de camarero. Esto da motivo para las más curiosas y cómicas escenas que culminan con la brusca despedida del criado por haber atrevido a besar a su patrona.

Pero, a pesar de la ruptura, cada uno sigue guardando grato recuerdo del otro y al fin el amor los junta en condiciones asaz originales.

HOY EN EL INDEPENDENCIA SE PRESENTARA EL TANI

Las funciones de hoy en este teatro revestirán las proporciones de verdaderos acontecimientos. En la especial se estrena la grandiosa producción alemana titulada "La hija "el guarda-bosque", creación de Lya Mara y Harry Liedke.

En la función nocturna se estrenará la película oficial del match de nuestro campeón El Tani versus Mc Graw. Se trata de una cinta en la cual se detalla perfectamente el reñido combate.

En esta función se presentará personalmente El Tani. Habrá también enbanderamiento, fuegos artificiales y banda de músicos.

APRESURESE

ANTES QUE LA FABRICA DE MEDIAS TERMINE SU

GRAN LIQUIDACION

HAY GRANDES LOTES DE MEDIAS Y CALCETINES QUE SE TIENEN QUE LIQUIDAR FORZOSAMENTE Y A LA MAYOR BREVEDAD POSIBLE.—Apresúrese y aproveche, porque esto durará muy poco.

SANTO DOMINGO 1031

O 31

CHILEAN CINEMA CORPORATION

ALHAMBRA

CINEMA STAR
YUNGAY

HOY

REPUTACION DE MUJER

May Mac Avoy
- Lloyd Hughes -

LOS TEATROS AVENIDA Y MINERVA ESTRENAN HOY "LA VUELTA TRIUNFAL" POR REGINALD DENNY. — ADEMAS DAN "EL APACHE", POR PERICO METRALLA

Dos estrenos formidables presentan estos cines en sus funciones de hoy. Estrenan primeramente la deliciosa comedia de gran hilaridad, titulada "La vuelta triunfal", la película que ha constituído el triunfo más completo para Reginald Denny, quien corre en este film las aventuras de un "fresco" que se hace pasar por millonario y por cuyo motivo se ve envuelto en líos piramidales.

A continuación se estrena la admirable novela dramática de amor y emocionantes aventuras, titulada "El apache", film en el que actúa como protagonista principal, Jorge Larkin, más conocido como Perico Metralla.

FRANKLIN

En especial y noche inicia este teatro la serial titulada "El policía fantasma", creación de Herbert Rawlison. Pocas veces se ha presentado algo tan sensacional como esta serie. Terminará el espectáculo con "El bautismo de fuego".

IMPERIO

CHILEAN CINEMA CORP.

GRAN ORQUESTA GRAZIOLI

HOY

ESPECIAL
6.30
NOCHE
9.40

ESTRENO DEL FENOMENAL SUCESO DE RISA

6.o Programa Cómico

Compuesto de las siguientes comedias de gran éxito:

"La herencia del tío", "El idilio ente", "Pathé News 42-43" las nubes", "Agua y aguardi ete", "Pathé Nows 42-43"

Películas interpretadas por los más g eniales bufos de la pantalla. Ingenio y chiste, proporcionarán dos horas de risa.

MAÑANA: ELEGANCIA E INGENIO

Estreno de la magnífica comedia de amor y lujo:

EL IDEAL DE UNA MUJER BONITA

Originalísimo argumento interpretado por la linda

DOLLY DAVIS

Aventuras extraordinarias en Nuestra Señora de París y entre las figuras del Museo Grevin. Un idilio humorístico y extraño.

VARIETÉ

La película "Ufa", que es MAS que uña película: Es ROMANCE, es TRAGEDIA, es COMEDIA, es VIDA y es CIRCO.

ESTOS SON LOS ESPECTACULOS DE AURELIO VALENZUELA B. Y CIA. COMPARELOS USTED Y SE CONVENCERA QUE SON LOS MEJORES

VIERNES
DEBUT
YVONNE
&
BILL
Espectáculo
Distinguido

LA GRAN DUQUESA y EL CAMARERO

LA PRECIOSA PARAMOUNT

por ADOLFO MENJOU y FLORENCIA VIDOR

Episodios de la vida de la nobleza rusa arruinada, en París. Las aventuras de un millonario que se disfrazó de camarero para enamorar a una duquesa.

HOY SETIEMBRE y BRASIL

MAÑANA: CARRERA

ORQUIDEA DE LUZ Y AMOR

ARGUMENTO PREMIADO CON 50,000 DOLLARS EN EL CONCURSO DE LA REVISTA "LIBERTY".

Creación de la encantadora Dolores Costello

LA NOVELA DE UNA MANIQUI DE CASA DE MODAS

HOY: CARRERA

Mañana: Setiembre y Esmeralda

ESMERALDA

HOY, PLATEA: $ 2.10

PROGRAMA FORMIDABLE

EL ENCANTO DE UN VALS

CON ACOMPAÑAMIENTO ORQUESTAL PROPIO

SANGRE DE PISTA

sensacional estreno FOX hípico con visiones de famosas carreras

Mañana Matinee **TODO por la PATRIA**

¡VIVA LA POLIGAMIA!

O'HIGGINS CIA. MARESCA DE OPERETAS **HOY** VERMOUTH, A LAS 6 **"FRASQUITA"** NOCHE **"CASTA SUSANA"** PLATEA: $ 3.20

ALGUNOS ASPECTOS DE "EL PIRATA NEGRO", LA OBRA MAESTRA DE DOUGLAS FAIRBANKS QUE ESTRENARA EL MIERCOLES EL VICTORIA

"Notablemente impresionado sale el público —dice "Excelsior" de Buenos Aires—con las exhibiciones de "El Pirata Negro", reciente super producción que acaban de estrenar Artitas Unidos. "El Pirata Negro" es una obra que revela hasta dónde pueden llegar el esfuerzo directivo, la acción técnica y el alma artística.

EL ARGUMENTO

Reproduce la obra—agrega "Excelsior"— una historia de piratas, trágica, galante y vastamente espectacular que, para su mayor efecto decorativo, se ha filmado en colores, de acuerdo con los modernos procedimientos. "El Pirata Negro" comprende una serie de escenas perfectamente encadenadas, verdaderos cuadros construídos con sentido superior de composición, en los cuales descuella la figura romántica, arrogante del hidalgo español que por salvar la honra y la vida de la mujer amada y para vengar a su padre, se convierte en corsario".

LOS GALEONES DE "EL PIRATA"

Bajo la dirección técnica de los señores Wilson y Nolan, y la histórica de los sabios yanquis Dawth Francis y Robert Nichols, se reconstruyó un famoso galeón, antiguo buque mercante, para "El Pirata Negro". El galeón era el tipo del buque mercante apropiado para pasajeros, pues por temor a los piratas llevaba como armaduras cureñas y morteros.

EL BUQUE PIRATA

Entre las maravillas de esta super-producción se puede contemplar la más fiel reconstitución de los buques piratas.

"El Pirata Negro" da clara y precisa idea de lo que eran esos trágicos heraldos de tortura y de muerte; se ven los suplicios a que sometían los corsarios a sus prisioneros; se ve volar a uno de los galeones después de haberse impuesto a los tribunales el suplicio de ver la llama correr a la Santa Bárbara por un reguero de pólvora.

EL SPLENDID THEATRE ESTRENA MAÑANA "MIO FUISTE, MIO SERAS", POR MILTON SILLS Y DORIS KENYON

En sus funciones sociales de mañana esta sala presentará un nuevo estreno extra de la First National Atraction, titulado "Mío fuiste y mío serás", que significará un triunfo ruidoso para el programa de Max Glucksmann y que es uno de los dramas a la vez más hondos y sentimentales, más recios y delicados que ha producido la pantalla. Es una de aquellas obras que se han hecho con cuanto de más puro y de más noble y de más abnegado contienen a veces este corazón humano.

"Mío fuiste, mío serás" es una historia de un amor como pocos, que alcanzó a prender en un pecho de mujer hasta más allá del propio corazón y que se valió de un engaño para conseguir sus fines sin saber que sería después aquel engaño el que le cerraría el paso para la verdadera felicidad.

Y así fué como en los días trágicos de la gran guerra, un soldado herido y cegado para siempre sólo encontraba cariño y ternura en el corazón de su enfermera, una muchacha joven y bellísima que cometió la piadosa mentira de decirle al pobre ciego que era inválida y estaba desfigurada para así, mediante un matrimonio de abnegación, convertirse en su enfermera para toda la vida.

El destino dispuso otra cosa y siete años después el pobre ciego recobraba la vista. Cuando buscó a su esposa por todas partes sólo halló el vacío. Ella había tenido el inmenso valor de separarse de él para siempre en la creencia de evitar el serle una carga o un obstáculo hacia la felicidad que lo esperaba allá en Norte América. No obstante, si ella lo había dejado sólo era para poder reconquistarlo después con armas iguales y hacer que fuera suyo el que ya lo había sido antes y por un piadoso engaño.

Milton Sills en una creación prodigiosa, Doris Kenyon en una creación sencillamente magistral, secundados por May Allison y Phyllis Haver, interpretan esta obra.

Rebosan sus Niñas de Salud?

Perfecta salud asegura la felicidad y el futuro para sus niñas. Sangre rica significa un desarrollo fácil y seguro para la mujercita de mañana. Si sus niñas están delicadas, pálidas, evasivas de los gozos de su edad. O si están nerviosas y muestran contratiempos en su desarrollo, póngalas a tomar Emulsión de Scott. Este puro y nutritivo alimento-medicina les hará sangre rica y les traerá fuerzas que ahora le faltan. Nada mejor puede dársele a las niñas que este valioso medicamento.

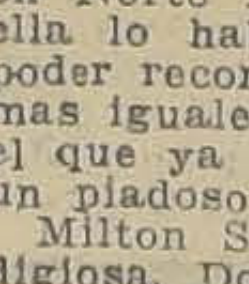

Emulsión de Scott

Ingredientes que forman la base de la composición de la Emulsión de Scott: Aceite de hígado de bacalao, glicerina, hipofosfitos de cal y soda, acacia y aromáticos.

PRIMAVERA

Tenemos antifaces y sombreros de papel para disfraces, a precios muy bajos.

"LA INICIATIVA"
M. C. R.
MONEDA N.os 820 y 822

MAÑANA LA SALA IMPERIO ESTRENA "EL IDEAL DE UNA MUJER BONITA", POR DOLLY DAVIS

El estreno que anuncia para mañana la Sala Imperio es de gran interés. Se presentará la simpatiquísima comedia "El ideal de una mujer bonita", en la cual se reune lo fantástico a lo vaudevillesco. Agréguese a esto la belleza de la presentación y el trabajo exquisito de la linda estrella Dolly Davis, actriz que se ha impuesto al público de una manera rotunda por su gentileza y belleza.

"El ideal de una mujer bonita" es la novela de un tenorio que se vió envuelto en las más extraordinarias aventuras y que, no obstante su timidez, supo conquistar el corazón de una "flapper" a quien asediaban una porción de galanes.

El principal interés de esta película estriba en su argumento originalísimo y en su presentación moderna y grandiosa. Hay escenas filmadas en las auténticas torres de Notre Dame de París y en el Museo Grevin.

"El ideal de una mujer bonita" nos narra una noche fantástica vivida en ese museo, cuando todas las figuras se animan y aparecen en fraternal unión los más opuestos personajes. Veremos a Richelieu en unión de Jack Dempsey y a Robespierre en fraternal amistad con Jackie Coogan y Charles Chaplin.

EL GRAN CONCURSO FOX DE BELLEZA FOTOGENICA. — UNA PALABRA A LOS PADRES DE FAMILIA

La Fox Film al invitar a los jóvenes chilenos, de ambos sexos, a que manden fotografías dirigidas a sus oficinas, y al ofrecer a la juventud y belleza de Chile la posibilidad de una carrera cinematográfica, desea llevar a cabo sus gestiones de acuerdo con los deseos de los padres de los concursantes. La reputación de la Fox Film, tanto en Chile como en los demás países, es envidiable, y su Gran Concurso de Belleza Fotogénica, conducido por medio de "La Nación", y "Los Tiempos", se efectúa con el mejor gusto, respeto y buena fe; pero ante todo, la Fox desea obtener la buena voluntad, simpatía y apoyo de los padres, a quiene invita a que por mediación de sus abogados o apoderados legales, hagan una investigación acerca de la honorabilidad, crédito y buena fe de la Fox Film. Además, cualquier información que los padres deseen obtener, ya sea personalmente, por teléfono o por correo, le será facilitada en la Fox, con sumo gusto y con toda clase de detalles. Al efectuar las pruebas necesarias para juzgar el valor en la pantalla de los jóvenes de ambos sexos, cuya fotografía aconseja tal prueba, la Fox vería con agrado la presencia en las referidas pruebas del padre y la madre de la señorita concursante, que ha de posar ante la cámara cinematográfica. Igualmente la Fox desea consultar con los padres de los seleccionados, las condiciones del contrato de trabajo que se ofrecerá a los triunfadores de este certamen.

DISCOS

Americanos
GENNETT
BAILABLES de ACTUALIDAD

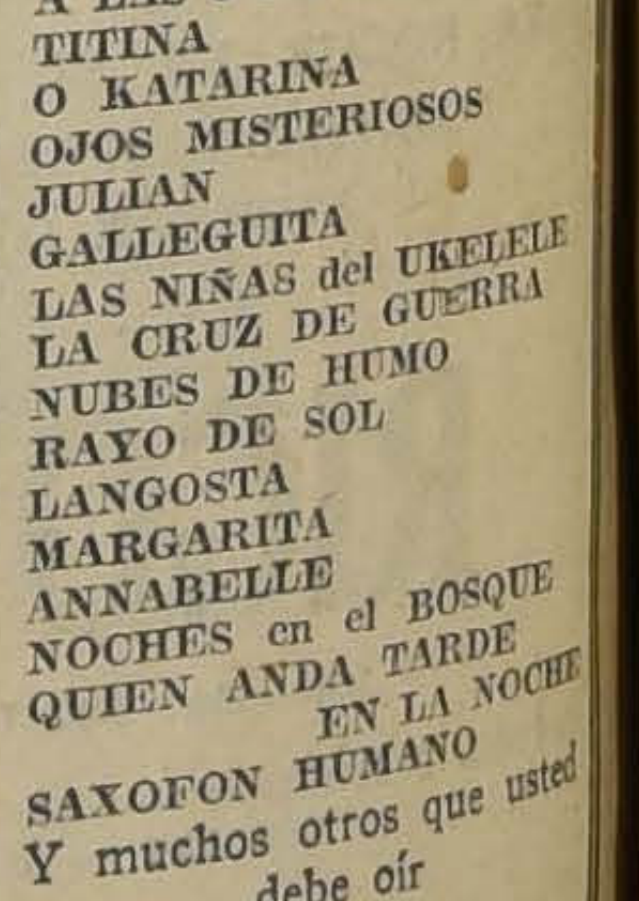

VALENCIA
MARCHETTA
PUM, GARIBALDI
ES UN GOLFO
LA CANCION DEL UKELELE
A LAS 3 DE LA MAÑANA
TITINA
O KATARINA
OJOS MISTERIOSOS
JULIAN
GALLEGUITA
LAS NIÑAS del UKELELE
LA CRUZ DE GUERRA
NUBES DE HUMO
RAYO DE SOL
LANGOSTA
MARGARITA
ANNABELLE
NOCHES en el BOSQUE
QUIEN ANDA TARDE EN LA NOCHE
SAXOFON HUMANO
Y muchos otros que usted debe oír

CESAR RAU
Ahumada 31
Remitimos a provincias contra reembolso

$ 10.80
COMPRE UN PAJIZO RECLAME A CAPELLARO
20 MODELOS DIFERENTES
ESTADO 236
31—O.

TEATRO INDEPENDENCIA

UN GRAN TEATRO PAPA UN GRAN CAMPEON

Asista usted esta noche, a las 9.30 al espectáculo monstruo. Presentación personal del **"TANI"**, el campeón chileno que ha escalado las cumbres del campeonato mundial.

Brillante presentación **personal** del **"TANI"** y exhibición cinematográfica de su brava y epopéyica pelea contra el hombre de hierro de Detroit, MAC GRAW.

Se trata de la única versión cinematográfica oficial auténtica autorizada por el Departamento de Boxeo de Nueva York, 6 actos extraordinarios, 9,300 metros. Fotografía clarísima y nítida.

Iluminación a giorno, embanderamiento y fuegos artificiales.

En la vermouth de hoy, a las 6.30. Estreno de la monumental película alemana,

LA HIJA DEL GUARDA-BOSQUE

El **TEATRO FRANKLIN**, hará la presentación del **TANI** el Lunes en vermouth y noche.

TEATRO **Av. MATTA** **HOY** 6.10 y 9.30

DOS LINDOS ESTRENOS SOLO A $ 2.10 PLATEA

PRIMERA PARTE:

LA PARISIENSE

POR LA LINDA ACTRIZ CONSTANCE TALMADGE

SEGUNDA PARTE LA CINTA DE AVENTURAS POR TOM MIX

ADELANTE MALA CARA

HOY 6.30 - 9.40. Sensacional Estreno Paramount de amores y aventuras.
(Localidades en venta desde 10 A. M.)

JACK HOLT y FLORENCE VIDOR

en la emocionante creación de intrigas y pasión,

LA COLINA ENCANTADA

VICTORIA

3 GRANDES FUNCIONES con Programas Seleccionados. **Mañana**

Secciones sociales: la más bella comedia de amor,

La gran Duquesa y el Camarero

por ADOLPHE MENJOU y FLORENCE VIDOR.

Matinée Doble: EL 13 DE LA BUENA SUERTE y COMICAS FOX

PRINCIPAL - HOY

ESPECIAL NOCHE 6.20 9.45 Cine y Varieté - 2 RUIDOSOS EXITOS

ESPECTACULOS TRIUNFALES DE FRANCISCO Y FELIX SANFUENTES SMITH.

CINE LA MAGNA PELICULA DE ESCENAS DE LA REVOLUCION FRANCESA

EL DELFIN DE FRANCIA

Admirable visión de la vida del desdichado hijo de Luis XVI y María Antonieta

VARIETE Nuevas escenas de moda por la actriz mimada del público

LUCRECIA TORRALBA

Canzonetista y bailarina española que es lo mejor que ha venido a Chile.

Pregunte Ud. a

ADOLPHE MENJOU y LEATRICE JOY

¿ES UN ERROR EL MATRIMONIO?

y le contestarán:
—En la elegante

SALA **IMPERIO** EL PROXIMO MIERCOLES

"EL FARO DE ASIA", la gran película hindú que estrenará el LUNES 25 el SPLENDID

es el bello y fascinante poema oriental que ha sido filmado en la propia India e interpretado por auténticos actores indostánicos.

El próximo Lunes 25, en la sala del Splendid, se llevará a cabo uno de los acontecimientos cinematográficos más importantes del año. Nos referimos al estreno y presentación de la primera gran película hindú que ha llegado a nuestros mercados, "El faro de Asia".

Esta obra comprada por la Casa Max Glucksmann, ha obtenido primeramente en Inglaterra y luego en el mundo entero, uno de los triunfos más grandes que registra la historia del cine. Exhibida en el Middle Temple y en la Universidad de Londres, no como una curiosidad, sino como una obra de grandes méritos, ha sido considerada como la estrofa "viva" del más bello poema de Rabindranath Tagore.

Los hindúes conscientes de sus milenios de civilización y de historia, sabedores de su pasado y de su influencia en la cultura universal, se han inspirado en su religión y en sus libros para producir esta epopeya que relata la vida de Buddha en cuanto a hombre.

"El faro de Asia" ha sido filmado en la propia India, en la pequeña y hermosa ciudad de Rajputana, cerca de Jaipur, aprovechando una misteriosa procesión que de tarde en tarde se suele efectuar en esa localidad. Procesión en la que toma parte más de cinco mil personas, casi todos fakires y un vasto número de caballos, camellos y elefantes.

Los veinte y dos actores que interpretan los roles más importantes de este curioso film pertenecen a las principales familias de la India. Baste decir que Gopa, la hermosa princesita casada con Gautama, el héroe de este poema oriental es Seeta Devi, una de las más bellas muchachas del Oriente, y que no cuenta más de catorce años. Y Gautama, el príncipe sabio, es Himansu Rai, descendiente directo de Suddhodana.

El argumento de "El faro de Asia" es la vida de Buddha. ¿Quién no conoce la historia novelesca de aquel joven príncipe Gautama, hijo del poderoso Suddohdana, que naciera bajo la profesía de que abandonaría el trono y las galas de la corte y el amor de su bella esposa para ir a las montañas, sólo y pobre, a buscar en la meditación la dulce cercanía del nirvana?

Inútilmente su padre se quiere atravesar al destino de Gautama. Inútilmente manda construir en una maravillosa isla tres bellos e imponentes palacios: el del Invierno, el del Verano y el de las lluvias. Inútilmente encierra al joven monarca en esta jaula de maravillas donde siempre la temperatura es agradable, donde hay hermosas esclavas y esclavos dispuestos a obedecer sus imperiales mandatos, donde está el amor de Gopa, su bella y joven esposa a quien adora. Inútilmente alejaron de la vista del príncipe a todos los pordioseros, a los enfermos, a los viejos y a los tristes. Trata Suddhodana de que no conciba su hijo las ideas de la enfermedad, de la tristeza, de la vejez y de la muerte.

Gautama quiso conocer el mundo, ese mundo que le ocultaba su padre. Y un día salió de su regio y maravilloso encierro. Cuando regresó traía el dolor en el alma. Impresionado, a media noche, cuando dormían todos sus esclavos, sólo, vestido de mendigo, abandonó su palacio, abandonó su trono y el amor de la adorable princesita para ir a buscar, en lo más solitario de las montañas, en la más honda de las meditaciones, la dulce cercanía del nirvana.

Inútilmente Suddhodana envió escuadras de caballerías a la busca del príncipe, en vano recorrían de día y de noche los polvorientos caminos, en vano lloraba la dulce princesita abandonada. Nadie, nadie sabía de aquel hombre vestido de mendigo con apostura de príncipe, que se había perdido.

"El faro de Asia" será estrenado en el Splendid el próximo Lunes.

A ADOLPHE MENJOU NO LE GUSTAN LOS NIÑAS; ASI LO DECLARA EN "¿ES UN ERROR EL MATRIMONIO?"

Una de las mejores y más brillantes creaciones que el célebre Adolphe Menjou ha realizado en su rol de hombre frívolo y mundano es la que admiraremos próximamente en la gran producción Goldwyn "¿Es un error el matrimonio?", que la Sala Imperio ha comenzado a anunciar. El gran actor encarna el tipo del hombre elegante y vividor que pasea por el mundo su frivolidad y sed inacabable de placeres. Su esposa está personificada por la maravillosa estrella Leatrice Joy, una de las bellezas más perfectas de la pantalla. Otra de las grandes figuras de esta película es el famoso trágico Percy Marmont.

En el curso de la obra Adolphe Menjou demuestra que no le gustan los niños y manifiesta franca molestia ante la perspectiva de tener un heredero. El es el hombre que ha nacido para no tener preocupaciones ni responsabilidades; es un individuo hecho para el gozo y la elegancia, para el amor y la ironía. El ser padre le parece absurdo y hasta ridículo. El no siente el paso devastador de los años. Cada día que pasa no es sino el anuncio de nuevas aventuras y nuevos amores.

LA VISION DE "VARIETE" VA A TRANSFORMAR EL GUSTO DEL PUBLICO. — UNA OBRA DE PURA SINTESIS DRAMATICA

No hay en "Varieté" vacilación alguna en el proceso dramático. Es un torrente de acción pasional que interesa y sacude desde la primera escena y que lleva en su epílogo a un frenesí del espíritu. Cuando pasa el último cuadro uno se yergue, como para respirar mejor, como si hubiera sido espectador de una tragedia real en la cual no podíamos hacer nada salvador para los personajes.

Sentimos el deseo violento de guiar a ese niño grande y predestinado al dolor que traza Emil Jannings soberbiamente, de apartarle de esa alimaña sensual y tenebrosa que describe Lya de Putti, de advertirle el peligro que le trae en su oferta tentadora Warwick, el solapado Artinelli. Tenemos la sensación punzante de que no estamos frente a una pantalla sino que vivimos la vida tumultuosa, siniestra y tremenda de los pobres fantoches de la pista.

Pero no es éste un drama exclusivo de gente de "varietés". No. Es un drama humano, profundamente humano, acaso el más humano que hayamos visto reproducirse en el celuloide.

Alucina el proceso rápido, sobrio y vertiginoso de la acción. Permanece uno anonadado ante esa fatal carrera del destino, que nada puede torcer ni desviar. La vida es así y nada más. Relampaguea el instinto en cada acto humano, el ciego instinto que lleva a los hombres con los ojos abiertos, pero sin ver a través de la vida.

"Varieté" representa en el cine europeo lo que "La Quimera del Oro" en el cine norteamericano. Una obra de síntesis pura, escueta y recia, como la vida misma. Nada de fronda ni de retórica. Acción, sólo acción.

La Ufa alcanza con esta obra la culminación de su sorprendente purificación artística y el hecho de su estreno en Chile marca una etapa nueva para el cine.

"Varieté", es un soplo vivificador para el arte cinematográfico.

Su presentación tendrá lugar bien pronto en el teatro Victoira.

"LA ULTIMA TRASNOCHADA" SE ESTRENA EL MARTES EN LOS TEATROS SETIEMBRE, CARRERAS, ESMERALDA Y BRASIL

Se observa interés en los círculos cinematográficos y en el público por asistir al estreno de "La última trasnochada", película nacional que se exhibirá en los teatros de Valenzuela Basterrica el próximo Martes.

El hecho de que el popular artista y director Pedro Sienna sea el protagonista y director de esta cinta, es ya un motivo de expectación.

Por otra parte, el argumento original del celebrado autor Rafael Frontaura, es de una trama movidísima llena de detalles sentimentales y episodios de aventuras que mantienen en todo instante el interés del espectador.

La fotografía de esta cinta ejecutada en los talleres de la Andes Film es perfecta, lo que unido a la brillante actuación de los intérpretes, asegura a "La última trasnochada" un buen éxito.

AVENIDA — HOY — MINERVA

Vicuña Mackenna 624 San Pablo esq. Chacabuco

(Cía. CINEM. ITALO-CHILENA)

En ambos teatros, programa doble. Estreno de la deliciosa comedia UNIVERSAL-JEWEL:

LA VUELTA TRIUNFAL

CREACION DEL SIMPATICO ACTOR DE MODA

REGINALD DENNY

Además, la sensacional producción de amor y aventuras.
"El Apache", por Perico Metralla (George Larkin)

Mañana en el Minerva, presentación personal de El Tani

REALIZAMOS
1000 docenas de
MEDIAS
ARTICULO ALEMAN, FINISIMO
VALIAN 6.90, 8.00 Y 9.00
HOY VENDEMOS SOLO UNIFORME, A
$ 4.90 EL PAR
SIN TENER EN CUENTA SU PRECIO ANTERIOR
La Reina de las Medias
AHUMADA 360 —:— ESTADO 270

VENDO MENAJE DE CASA
Compuesto de juego dormitorio completo, comedor, hall, de mimbre, cocina gas, etc., etc.
SANTA ROSA 266
9-12 y 2-5 P. M.
25—O.

ESTE ES EL MOMENTO
en que usted debe tener presente que un SOMBRERO DE PAJA MARCA "THE ROSENBLITT HAT" es el que le conviene, porque reune todas las cualidades que usted desee, que lo hacen ser el ideal de toda persona de buen gusto.
LO ENCUENTRA A PRECIOS MODICOS EN LA
FABRICA NACIONAL DE GORRAS Y SOMBREROS, DELICIAS 2636, Frente a Libertad
SUCURSALES SOMBRERERIAS ROSENBLITT:
PUENTE 615
Casi esquina Santo Domingo
DELICIAS 2818
Entre Bascuñán y San Alfonso
SAN DIEGO 1140
Pasado Avenida Matta
SAN DIEGO 2007
Al llegar a Franklin
NAHUM ROSENBLITT

CASIMIRES FINOS
hemos recibido de la Casa Wain Shiell y Son, de Londres.
Pase usted a verlos.
A. CABELLO y Hno.
BANDERA 38

Teatro IRIS Castro 130 Teléfono Inglés 3766 **HOY** TARDE Y NOCHE **LA HIJA DEL GUARDABOSQUE**

La oficialidad de la guarnición festejó ayer al Ministro de la Guerra

En la tarde de ayer, como anunciamos oportunamente, tuvo lugar en el Club Militar la manifestación con que los jefes y oficiales de la guarnición querían significarle al Ministro de la Guerra, Coronel don Carlos Ibáñez, su adhesión por su actitud en las últimas incidencias.

A las 6.30, hora fijada para dar comienzo a la manifestación, el local del Club se encontraba ya totalmente lleno de jefes y oficiales del Ejército, Carabineros y Policía, que esperaban impacientes la llegada del Ministro de la Guerra.

Bajo un túnel de acero, el Ministro hace su entrada al Club

Toda la oficialidad del Regimiento Escuela de Carabineros, encabezada por sus jefes, se había colocado en el vestíbulo para recibir a su Comandante General, cargo que desempeña el Coronel señor Ibáñez.

No bien se detuvo en la puerta de entrada el auto que conducía al Ministro de la Guerra, los jefes y oficiales de Carabineros desnudaron sus sables y formaron con ellos "el túnel de acero".

El Coronel señor Ibáñez pasó bajo los sables de la oficialidad de carabineros, que con este gesto querían demostrarle su completa adhesión.

Al mismo tiempo las bandas militares que se encontraban en el Club rompieron con la Canción Nacional y toda la concurrencia aplaudió largamente al Ministro de la Guerra.

Los asistentes a la manifestación

Entre la concurrencia figuraban **el festejado Coronel don Carlos Ibáñez; el Inspector General del Ejército, General Ortiz Vega; el Sub-secretario del Ministerio de la Guerra, General don Francisco José Díaz; los comandantes de las Brigadas; los directores de los Institutos y reparticiones militares; Inspectores de las diversas armas; los comandantes de las unidades de caballería, infantería y artillería de la guarnición; jefes de Carabineros y Policía y la oficialidad de los cuerpos de la capital, de carabineros y policía.**

SU ENTRADA AL CLUB, LA HACE BAJO EL TUNEL DE ACERO, FORMADO POR LAS ESPADAS DESNUDAS DE LOS OFICIALES DE CARABINEROS.

Durante la manifestación

La manifestación que se ofrecía al Ministro de la Guerra se inició apenas hubo llegado éste. La dirección del Club había preparado un buen buffet que fué servido a la oficialidad.

Poco antes de ofrecerse el champagne, toda la concurrencia se encontraba preocupada comentando la situación producida, acerca de la cual no existía divergencia en el criterio de la oficialidad presente.

Además, se notaba un gran interés por el discurso que pronunciaría, momentos más tarde, el Ministro de la Guerra.

El ofrecimiento del General Ortiz Vega

En su calidad de Presidente del Club Militar, le correspondió al Inspector General del Ejército General señor Ortiz Vega, ofrecer la manifestación al Coronel señor Ibáñez.

El General nombrado, en pocas palabras explicó el objeto de la manifestación y el alcance que ella tenía.

OFRECE LA MANIFESTACION EL INSPECTOR GENERAL DEL EJERCITO, Y CONTESTA EL MINISTRO EN UN BRILLANTE DISCURSO

El Ministro de la Guerra, rodeado de altos jefes del Ejército, momentos antes de iniciarse la manifestación de ayer

La secretaría del Club nos entregó la síntesis que publicamos a continuación, de los discursos pronunciados.

"Saludó y agradeció la concurrencia de las delegaciones de Carabineros y Policía y manifestó al señor Ministro que estaba debidamente autorizado para manifestarle que sin la discrepancia de uno solo, podía contar con el apoyo unánime del Ejército entero de la República por la forma enérgica y valiente en que lo defendió ante los injustos ataques de que ha sido víctima en ambas ramas del Parlamento. Le dijo además que podía y debía sentirse el genuino representante de la institución, que confiaba como siempre en que sus destinos estaban absolutamente resguardados en sus manos".

El General señor Ortiz Vega fué objeto de una verdadera ovación.

Las palabras del Ministro de la Guerra

Terminado el ofrecimiento del General señor Ortiz Vega y en medio de un religioso silencio, hizo uso de la palabra el Ministro de la Guerra.

"Dijo que durante largos meses se había estado reprimiendo ante los continuos e injustos ataques de quienes, más que nadie, debían cuidarse de fomentar la concordia y la unión de todas las instituciones para cooperar al engrandecimiento de la patria en vez de ahondar divisiones, sembrar odios y provocar tempestades. Pero que por fin había tenido que alzar su voz obligado por las circunstancias y que debía agradecer a los que las habían provocado para que, de una vez por todas, quedara establecido que el Ejército que lleva dos años de duras pruebas, quiere trabajar tranquilo, pero no permite que se le moleste y hostilice.

Agregó que él debía agradecer a S. E. el Presidente de la República don Emiliano Figueroa su actitud en apoyo del Ejército, que S. E. se complace en reconocer se ha mantenido dentro de la más estricta disciplina y entregado únicamente a mejorar su preparación para la defensa de la patria. Tenemos un Presidente de antiguo cuño, un Presidente, como los grandes Presidentes de Chile que quieren la paz y orden por sobre todas las cosas para laborar hacia el engrandecimiento de la Nación.

Delante del Ejército está el Ministro de la Guerra que sabrá defenderlo tan bien como cualesquiera de vosotros, camaradas, y delante del Ministro está S. E. que siente el más profundo cariño por nuestra institución que ha dado ejemplo a las del mundo entero por su disciplina y abnegación en la comprensión de sus deberes.

Terminó brindando por la Patria"

Al terminar su discurso el Ministro señor Ibáñez fué muy aplaudido, haciéndose extensivos éstos al Presidente de la República.

Más o menos a las 7.20 el Coronel señor Ibáñez se retiró del Club Militar para volver al Ministerio.

Donación que hace la Comparsa Butterfly

AL PATRONATO DE LA INFANCIA, DE LA PARTE QUE SE LE HA PAGADO DE UN PREMIO DE 500

Numeroso grupo de la comparsa "Butterfly y Pickerton" que nos visitó anoche para protestar de la actitud de la Asociación de Estudiantes Católicos

Los componentes de la Comparsa *Butterfly, una de las más aplaudidas, nos han enviado la siguiente comunicación, además de los documentos que en ella se mencionan:*

"Señor Director de "La Nación".— Estimado señor:

Creemos de nuestro deber hacer presente, por intermedio de ese diario, a los concurrentes a las Fiestas de la Primavera, la actitud poco correcta asumida por el Comité de Fiestas de la Asociación de Estudiantes y Jóvenes Católicos, en la distribución de los premios que con anterioridad había publicado para los mejores carros que se inscribieran en la Farándula.

"A pesar que en este año el monto de dichos premios fué muy inferior al de años anteriores, en el momento de hacer entrega de ellos, los agraciados sufrieron la decepción de verlos disminuídos aún en más de un 50 o|o de lo ofrecido por sus dirigentes. Así, por ejemplo, nuestro carro, que obtuvo el primer premio y al cual se había asignado $ 500, sólo recibió doscientos pesos. Tratando de justificar un abuso tan manifiesto, se nos quiso negar la inscripción del carro, la que tuvimos que comprobar inmediatamente presentando el recibo N.o 307, firmado por el señor Guillermo Contreras, (Presidente), recibo que ponemos a disposición del señor Director de "La Nación".

"Uno de los señores directores de la Asociación, en vista del fracaso del anterior argumento, dió la disculpa infantil de que el premio se nos había otorgado a pesar de que no lo merecía, y de haber tenido la Asociación un déficit de 60 mil pesos, en estas Fiestas. . . Lo que ha de extrañar a todo el público.

"Por otra parte, la suma recibida no es sino una mínima parte de lo gastado, ya que el costo del arreglo del carro y de la comparsa y su mantenimiento, durante la Fiesta, ascendió a más o menos nueve mil pesos, lo que para nosotros, la mayoría estudiantes y muchísimos miembros de esa Asociación, ha significado un verdadero sacrificio.

"Como una demostración del desinterés que nos guía al hacer esta representación, y no deseando que el dinero vuelva a manos de quienes talvez no comprenderían el significado de nuestra actitud, rogamos al señor Director de "La Nación", quiera hacer llegar los cheques N.o 018, por la suma de 100 pesos, y 0,10 por doscientos pesos, contra el Banco Nacional, a manos del señor Presidente de la Sociedad Protectora de la Infancia.

Agradeciendo la publicación de estas líneas, quedamos del señor Director, Attos. y SS. SS. SS. —(Firmado). — **La Comparsa Butterfly".**— Santiago, 22 de Octubre de 1926.

El nuevo sistema «Flodin» no es todavía aplicable

A LA INDUSTRIA SIDERURGICA

NOS DICE EL SEÑOR GUNNAR HERLIN, PROFESOR DE ESTA CATEDRA EN LA UNIVERSIDAD DE CHILE

Desde hace algunos días se encuentra entre nosotros el ingeniero metalurgista sueco señor Gunnar Herlin, distinguido profesional que regresa de su país a donde se había dirigido en Noviembre último a estudiar por cuenta del Gobierno los adelantos alcanzados en la industria siderúrgica sueca y en especial el nuevo procedimiento "Flodin" para la elaboración del acero directamente de los minerales.

El señor Herlin es uno de los ingenieros metalurgistas más prominentes de Suecia. Fué graduado en 1910 en la Universidad Real de Estocolmo y desde esa fecha le ha cabido desempeñar importantes actividades relacionadas con su especialidad entre las que pueden mencionarse la dirección técnica en la construcción y explotación de las usinas de altos hornos eléctricos de Trollhatan y Porjus en Suecia y del establecimiento de altos hornos eléctricos de Riberao Preto en el Brasil.

Encontrándose el señor Herlín en este último país, fué contratado como consultor técnico por la Compañía Electro Siderúrgica e Industrial de Valdivia, Sociedad que ha podido disponer de la vasta experiencia y profundos conocimientos de este profesional para la confección de sus proyectos relacionados con la implantación de la siderurgia en el país.

Posteriormente el Gobierno contrató al señor Herlin para desempeñar la cátedra de siderurgia en la Universidad de Chile, donde dicta un interesante curso relacionado con esta importante rama industrial.

Conocedores de lo anterior, creímos de grande interés abordar al señor Herlin con el objeto de que nos relatara algunos pormenores de su viaje y nos diera a conocer los estudios practicados por él en Suecia, país que, como es sabido, marcha a la vanguardia en las materias relacionadas con la industria manufacturera.

—El principal objeto de mi viaje, nos dice nuestro entrevistado, fué el estudio del sistema "Flodin" y que debido a la postergación de algunos meses en los ensayos me ví obligado a prolongar por algún tiempo mi permanencia en Suecia.

Sobre el sistema "Flodin" he pasado un completo informe al Gobierno cuyo resumen podría concretarse en que no es posible todavía tomar una resolución determinada, pues se trata de un invento que aún se encuentra dentro del campo experimental. En efecto, los períodos de fundición han sido demasiado cortos para poder obtener datos técnicos suficientes a fin de efectuar cálculos económicos del nuevo procedimiento en comparación con los métodos conocidos y en explotación comercial y he manifestado mi opinión de que es prematuro, no sólo el pretender adoptarlo para una nueva usina, sino que aún avanzar en las gestiones de compra de la patente, que con tan buen éxito iniciara el Cónsul General de Chile en Suecia señor Merino Carvallo.

Pasando ahora a otros aspectos de mi viaje, puedo decirles que me fué de grande utilidad el conocimiento de las bases para la implantación de la industria siderúrgica en Chile, las que conozco tan a fondo como la electro siderúrgica sueca y brasileña, por lo cual me fué posible cambiar ideas con varios expertos sobre todos los asuntos de interés para ese problema y apreciar los detalles técnicos con las condiciones chilenas a la vista.

El cargo de profesor me facilitó mucho mi cometido con respecto a las labores educacionales que desarrollo en la Universidad de Chile, pues obtuve colecciones completas de fotografías, textos y durante la visita de algunos días a la Universidad técnica de Estocolmo tuve varias conferencias con los profesores del ramo, estudié los nuevos laboratorios, modelos de hornos, museos técnicos y aparatos de instrucción relacionados con esta asignatura. Visité también la escuela práctica de siderurgia para la enseñanza de maestros y capataces de Domnarvet. La usina ubicada en esa ciudad me hizo portador de un valioso obsequio para la Universidad de Chile consistente en una completa selección de fotografías de toda clase de hornos y usinas siderúrgicas.

Entre las novedades de gran interés de las cuales he traído datos completos y muy detallados puedo mencionarles el regulador automático "Arca" que en estos últimos años ha creado una industria importante en Suecia por constituir un artículo de enorme consumo y de gran exportación y el que a juicio puede operar un gran lanto para las industrias de C Este regulador permite mant prácticamente constante las pres nes de gas, voltaje, y su emp en fábricas de gas, establecimi industriales, etc., ha dado ópti resultados.

Muchos datos podría darles otros adelantos alcanzados en cia en estas materias, pero con objeto de no prolongar dem do la presente información me a referir al que se relacion el desarrollo que ha alcanzado electrificación agrícola en ese la que se encuentra en la dad en un estado perfecto y datos y mapas recopilé proli te para hacer un informe com sobre el asunto. Asimismo informes y ví en uso prácti nuevo procedimiento para en vacío. El Ministro de Ch Estocolmo que visitó a pedi una de estas instalaciones festó muy entusiasmado del procedimiento cuya solución ficará, a no dudarlo, un an po para la industria made Chile.

Para terminar, nos dice el Herlin, puedo hacerles prese he tenido una gran satisfac comprobar a mi regreso a Chile los estudios practicados por mí ra la implantación de la indu siderúrgica, que ha sido rati do por los más eminentes téc suecos, están de acuerdo en sus partes con los proyectos rados por firmas norteamericanas fama mundial como White Eng ring Corporation y expertos competencia y capacidad de Mr. ton Schwer, consultor técnico la Bethlehem Steel Corporati los Estados Unidos.

Tengo, pues, el firme conv miento, de que la implantación industria siderúrgica en Chile asegurado su éxito de antemano que ella constituirá la empresa más aliento y de mayores pro ciones que se ha emprendido en este país.

Me hago un deber en declarar contribuiré con todo entusiasmo esta aspiración del Supremo Gob no y de la opinión pública chil porque considero que en esta for me será dable retribuir la ama acogida que he tenido en este p tanto del Gobierno como de las m tiples personas que me honran su amistad y al cual me ligado por vínculos tan estrech que no puedo menos que consi rarla como mi segunda patria.

Hasta aquí el señor Herlin. nuestra parte agradecimos muy vamente las importantes decla ciones que nos hizo el distingu ingeniero y catedrático de nues Universidad.

Alameda
FRENTE A
ESTADO
N.o 870
Casa de 8 piezas, apropiada para residencia, establecimiento de modas o profesional, arriéndase
1,300 pesos mensuales
TRATAR:
Alameda 404
de 11 a 12
23—O.

RESTAURANT SANTIAGO
BANDERA 310
Hoy, de 9 a 1 P. M., se expondrá a la vista del público el Buey adquirido para el consumo del Restaurant, que pesa 1,200 kilos, del Criadero Esperanza, del señor José Duhalde y que ha sido premiado en la Exposición de Animales

Sangre Rica = Robustez

Sangre rica, robustez: sangre débil o impura, debilidad. Esa es la inflexible regla de la naturaleza. La sangre "aguada" no puede producir fuerzas, pero si conduce al decaimiento primero; al agotamiento después.

Las personas anémicas, las niñas cloróticas, la gente pálida, proclaman a viva voz la falta de dos preciosos e indispensables elementos: en la sangre, hierro orgánico; y los nervios, glicerofosfatos. Ambos son imprescindibles para el organismo y ambos se hallan científicamente combinados en Hierro Nuxado, el poderoso reconstituyente que millares de personas emplean periódicamente para conservar su robustez. Con él se repara el desgaste, se purifica y enriquece la sangre, se nutren y fortifican los nervios y se revitaliza el organismo entero.

No se demore; déle a su organismo esa ayuda que ha tiempo necesita. Hierro Nuxado es una fórmula científica de gran alcance para todas esas condiciones que provienen de tener la sangre débil o impura. Dos semanas de uso suelen convencer. Empiece hoy mismo.

Base: Peptonato de hierro, glicerofosfato de calcio, hipofosfito de calcio, nuez vómica, cáscara, carbonato de magnesia, jengibre, casia.

HIERRO NUXADO

EXPOSICION DE ANIMALES
Mañana DOMINGO
Ultimo Día de Exposición
Valor de la entrada hoy
Sábado. . . . . $ 3.00
Niños. 1.00
Mañana Domingo, en la mañana. 1.00
Niños. 0.60
En la tarde. 5.00
Niños 1.00

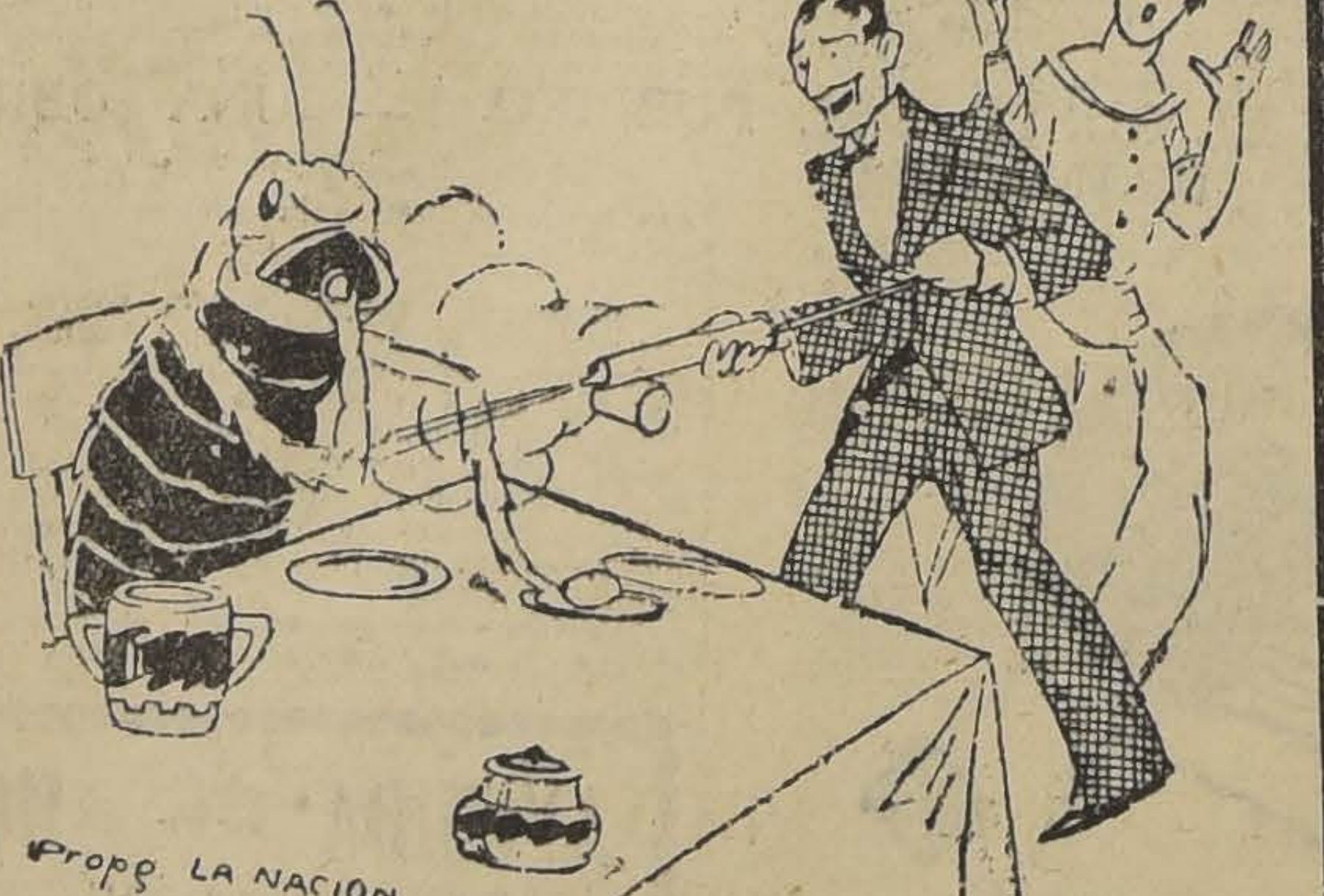

EL TIFUS,
CATARRO INTESTINAL,
LA VIRUELA,
La Tuberculosis,
EL TRACOMA,
La Escarlatina
y demás plagas se sientan con usted a la mesa cada día, y asechan la oportunidad de atentar contra su vida y la de sus hijos. ¡Sea patriota! Defendámonos contra la despoblación.
Mate la mosca con "FLYOSAN"
lo encuentra en boticas y mercerías.
Hanna & Peake
UNICOS IMPORTADORES:
AGUSTINAS 1150

INDUSTRIALES, IMPORTADORES
Comerciante radicado en Concepción, con íntimo conocimiento al comercio en la Zona Sur hasta Temuco, solicita representaciones. Dirigirse a
N. N. CASILLA 981, CONCEPCION

Gran Ocasión.-Remate Voluntario
El 26 de Octubre a las 4 P. M., ante el Notario don Javier Echeverría Vial, y en la oficina del suscrito, Moneda N.o 1119, se pondrá a remate **la espléndida casa, Pasaje Capuchinas N.o 730, (entre Rosas y San Pablo, casi al lado de Bandera) ubicada a 400 metros de la Plaza de Armas.**
Edificio moderno, de ladrillos, regiamente estucado, con 4 dormitorios, 2 baños, hall, salón, comedor y escritorio con buenos parquets.
TASACION FISCAL: $ 130,600
SALDRA A REMATE POR EL BAJO MINIMUM DE $ 100,000 que se pagarán reconociendo por el precio de plaza del día del remate $ 34,419, adeudados a la Caja Hipotecaria en bonos del 8 o|o con 1|2 o|o; con $ 35,000 al contado, y el saldo a 6 meses plazo con el 8 o|o de interés.
Los interesados deberán presentar como garantía una boleta de depósito a la orden del Notario por un 10 o|o del valor del mínimum fijado.
Para mayores antecedentes dirigirse al suscrito.
La propiedad puede visitarse diariamente desde las 10 A. M. a 3 P. M.
OSCAR RIESCO E.
1119 — MONEDA — 1119

REARGON
(A BASE ORGANICA DE PLATA)
Para la GONORREA
De venta en todas las Farmacias y Dispensarios de la República,
UNICOS DEPOSITARIOS:
LIGA CHILENA DE HIGIENE SOCIAL

FORROS PARA SASTRES
A PRECIOS DE COSTO POR TENER MUCHA EXISTENCIA, VENTAS DESDE 20 CENTIMETROS
LONA Rifle, metro . . . . $ 1.50
PERCALINA fina, metro. . . . . . . $ 3.20
CHOLETA fina, metro . . . . $ 3.20
CRIN para armado (fino) . . . . . $ 7.00
CRIN para armado (muy fino) . . . $ 8.00
LONA óptima, de 82 cts., ancho, metro $ 7.40
SARGAS de lana, todos los colores, metro, $ 12 y . . . . . . $ 10.00
ALPACA forro, todos los colores, metro $ 14, $ 11 y. . . . . . $ 10.00
CRUDILLOS finos, metro. . . . . . $ 3.20
CRUDILLOS, muy finos, metro . . . . $ 4.00
ACOLCHADOS, botones, hebillas y broches.
SASTRERIA "LOZANO" — 493 — SAN ANTONIO — 493

EN EL 1.er PISO:
Retazos! Retazos!!
SOMBREROS de paja rustic
$ 11.90
CORBATAS Colmarín, de pura seda
$ 1.95
JABONES, PASTA, ESPONJAS Etc.
Gath & Chaves
DE 8.45 A 12.45

EL CANCILLER RINDIO UN HOMENAJE AL PBDO. DON LUIS CAMPINO

El Ministro de Relaciones Exteriores, señor Antonio Huneeus y el Subsecretario del Ministerio, don Miguel Luis Rocuant, visitaron ayer al Prebendado don Luis Campino, Dean de la Catedral de Santiago, con motivo de su jubilación administrativa.

El señor Ministro expresó al señor Luis Campino, en nombre de S. E. el Presidente de la República, el profundo agradecimiento a que se ha hecho acreedor por los desinteresados servicios que ha prestado al país durante largos años como Consejero de Estado, como director de numerosas instituciones privadas de enseñanza y de caridad, y como funcionario eclesiástico mientras subsistía el régimen de unión del Estado y de la Iglesia.

La vida del señor Campino ha sido, expresó el señor Ministro, un solo, continuo y nutrido programa de esclarecidísimos servicios públicos realizados por las más preciadas virtudes del ciudadano y del sacerdote.

El señor Campino agradeció muy efusivamente la atención del señor Ministro y del señor Subsecretario.

LOS FARMACEUTICOS ESTARAN 8 HORAS EN SUS PUESTOS

Así lo determina en uno de sus artículos el nuevo Reglamento de Boticas y cuya redacción quedará terminada en la tarde de hoy, para ser llevado mañana para la firma presidencial.

En el mismo artículo se establece que también podrán ser regentes de Boticas, de conformidad con el Código Sanitario, los prácticos autorizados los cuales, asimismo, podrán despachar recetas.

Aparte de otras modificaciones de importancia, según fuimos informados en el Ministerio de Higiene, se faculta a los prácticos para que puedan despachar recetas, en ausencia del regente, hasta tres días, debiendo el dueño de la Botica dar aviso previo y con la debida anticipación, a la autoridad sanitaria correspondiente.

JUNTA DEL CENTENARIO DE GOYA DELEGACION CHILENA

Cita a los españoles aragoneses de Santiago a una reunión que se celebrará mañana Domingo a las 11 A. M. en el Centro Español, para tratar de constituir el Comité Central de Chile.

FORMA EN QUE LOS COLONOS DE RENGO GARANTIZAN LAS FACILIDADES QUE LES DA EL FISCO

Una comisión de la Sociedad Colonia Agrícola de Rengo se entrevistó ayer con el Ministro de Agricultura, quien hicieron entrega de una solicitud en la cual después de informarlo que dicha institución ha quedado establecida legalmente, le piden que, de acuerdo con la ley respectiva, "que se compre por cuenta del Estado el fundo del departamento de Rengo denominado "Mendoza". "El terreno es de primera calidad, abundantemente regado y su dueño pide un millón de pesos".

A continuación en la solicitud se consignan la manera cómo, una vez adquirida la propiedad, el Gobierno haría entrega de ella a los colonos.

Se estipulan también las condiciones a que los colonos quedaban obligados al hacerse la negociación, las cuales, por ser de interés, insertamos algunas de las principales:

"La Dirección de los Servicios Agrícolas, dice la solicitud, destinará un agrónomo especial que tomará a su cargo la atención técnica de la colonia".

"Es obligación previa de cada colono estar asociado a la Cooperativa Agrícola y de Consumo.

"Todo colono está obligado a cultivar la totalidad de su terreno en el plazo de un año, conforme a las instrucciones que reciba de dicho agrónomo. Los colonos que no den cumplimiento al compromiso precedente, de hecho pierden su derecho a la hijuela".

"El pago de las hijuelas deberá hacerse con un 10 o|o del valor del terreno. El resto con el 6 y medio por ciento de interés y el 1 o|o de amortización, después de dos años, no debiendo exceder este plazo de 25 años.

"Estado garantizará un préstamo de la Caja de Crédito Agrario por el 80 o|o destinado a edificación, cierros, plantaciones, elementos de cultivo, animales y mantención del colono y su familia, mientras la hijuela esté en estado de producción, pudiendo aumentarse en un 20 o|o si la dirección de la colonia, de acuerdo con el representante del Supremo Gobierno lo estimare conveniente. El terreno queda afecto a la Caja de Crédito Hipotecario por su valor total, menos el 10 o|o que ya se ha pagado al entregarse la hijuela.

"Todo colono garantizará el préstamo de la Caja de Crédito Agrario con una póliza de seguro de vida a favor de dicha institución, por el valor de dicho préstamo, que no excederá de 25 mil pesos".

LA CONTESTACION DEL MINISTRO

Después de leer detenidamente la solicitud, el Ministro de Agricultura manifestó a la comisión que redactaría inmediatamente el proyecto respectivo para presentarlo para su aprobación al Congreso. Agregó que el Gobierno tiene sumo gusto en ayudar a los colonos nacionales.

MUNICIPALIDAD

Clasificados en primera categoría han sido los siguientes negocios: Emiliano Munilla, Pedro Lagos N.º 573; de José Dengle, Aconcagua N.º 1388; de Jacinto Iracheta, Eyzaguirre N.º 744, y de José Iracheta Monasterio, San Isidro N.º 1522.

—De los presupuestos municipales tratará la Junta de Vecinos en la sesión que celebrará en la próxima semana.

—El remate de árboles del Parque Cousiño no se llevó a cabo por falta de interesados.

—En la próxima semana se ordenará un aseo extraordinario en diversas calles del barrio Independencia.

ESTA NOCHE EN EL CENTRO NUEVA YORK Y RING DE "L'AGLION"

SE FESTEJARA A LA DELEGACION BOLIVIANA DE FOOT-BALL

A las 9.30 de la noche de hoy, el Centro Instructivo "Nueva York", y Rin de "L'Aiglon", ubicado en San Francisco 608, festejará con un gran baile y manifestación al equipo boliviano de football, que interviene en el Certamen Continental de Football.

Aparte del "vin d'onore", que se les ha preparado, se les hará entrega de un artístico diploma, como un recuerdo de confraternidad deportiva e hidalguía a tan distinguidos huéspedes.

UNA REUNION DE MEDICOS SANITARIOS

se verificó en la tarde de ayer bajo la presidencia del Director General de Sanidad, doctor señor Altamirano y concurrieron los jefes de los Departamentos Sanitarios de Valparaíso, Santiago, Aconcagua, y otras provincias.

En esta reunión se trató ampliamente de todo lo referente con la dación de certificados de defunción por los médicos sanitarios, pues en la actualidad existen algunas deficultades en la aplicación de algunas disposiciones del Código Sanitario y que se refieren a este punto.

Después de discutir los artículos que tiene relación con el punto que determinó la reunión, se acordó enviar una nota al Ministro de Justicia a fin de que ella sea dada a conocer a los distintos oficiales civiles de las diversas ciudades de la República y en la que se fijará en forma precisa y clara, las atribuciones que tiene tanto las autoridades sanitarias como los Oficiales del Registro Civil en los certificados de defunción.

Desde luego, según lo determina el Código Sanitario, los médicos respectivos podrán únicamente poner el visto bueno en los certificados de defunciones expedidos por los Oficiales del Registro Civil, para los efectos de la inhumación.

Después trataron de diversos otros asuntos relacionados con la aplicación de algunos artículos del Código Sanitario.

PRONOSTICOS DEL TIEMPO

En las últimas 24 horas, el régimen isobárico no ha experimentado grandes variaciones. En el Sur, persiste el centro anti-ciclónico con máximum barométrico de 767 milímetros en la Isla de Huafo. Sin embargo, en la tarde de ayer los aparatos registradores acusaron un marcado descenso de la presión atmosférica.

Continúa el buen tiempo en sus caracteres generales en el país, pero los nublados parciales han sido algo más frecuentes. La temperatura se mantiene calurosa en el interior de la Zona Central, habiéndose elevado las máximas hasta 25 y 27 grados.

RADIACION SOLAR. — Está en una caloría novecientas veintisiete milésimas. Existen tres grupos de manchas solares y varias fáculas en el limbo Oeste.

PRONOSTICO DEL TIEMPO. —En las próximas 24 horas continuará el buen tiempo en sus caracteres generales, con temperatura alta. Los nublados parciales serán frecuentes, sobre todo en la costa y en la región Sur.—**Observatorio del salto**, a las 22 h. del 22 de Octubre de 1926.

Se suspende transitoriamente el paro de los F.F. C.C.

Con asistencia de todos sus miembros, de los representantes de organismos de su dependencia y con los delegados venidos expresamente de las zonas de la red, celebró sesión ayer tarde la Confederación Ferroviaria, a fin de resolver en definitiva la fecha en que se declararía el paro general acordado por la última reunión amplia.

La Junta Ejecutiva dió cuenta de las conferencias mantenidas durante el día con S. E. el Presidente de la República y con el Ministro de Ferrocarriles, acerca de la solución de las peticiones que los ferroviarios han formado al Gobierno: la principal relacionada con la organización de la Caja de Retiros de la Empresa.

Se expresó que S. E. y el señor Ministro habían informado a esta Comisión, acerca del nombramiento de la comisión investigadora de los denuncios contra la Caja, del alejamiento del Director y de los Consejeros.

Tras un amplio debate, durante el cual se vertieron opiniones adversas y a favor del aplazamiento del paro general, que ya se había fijado en sesión secreta, para el Lunes próximo, se presentó el siguiente voto, que fué aprobado:

"En presencia de las declaraciones hechas por el Gobierno, en el sentido de que solucionará las peticiones hechas en el último memorandum: designada ya la comisión investigadora, y atendida la difícil situación porque atraviesa la tranquilidad de la República, la Confederación Ferroviaria acuerda:

Postergar transitoriamente el movimiento de paro general acordado, conservando la Federación la libertad de fijar la fecha de este paro, siempre que la acción del Gobierno no satisfaga las aspiraciones del personal".

Durante esta reunión, el secretario privado de la Confederación, señor Sierralta, dió cuenta de su viaje reciente a la Tercera Zona, relacionado con el movimiento.

EJERCITO Y ARMADA

«El militarismo no existe en el país,

COMO CUERPO POLITICO

DICE EL COMANDANTE DE LA GUARNICION DE SANTIAGO EN CIRCULAR A LOS COMANDOS Y DEMAS REPARTICIONES MILITARES

La Comandancia de la guarnición expidió ayer la siguiente circular a los comandos de la guarnición y demás reparticiones militares:

En más de una vez se ha formulado indicación para ir a la formación de un Partido Civilista.

Tal propósito parece que tácitamente diera, por sentado la existencia de un partido o de una agrupación política militarista, y es lógico pensar que, de suponer la existencia de entidad semejante serían las fuerzas armadas su fundamento o su razón de ser.

Si fuera así, que no lo sé, se incurriría en error profundo.

Es preciso esclarecer la situación.

El Ejército no constituye factor político, y si algún color se quisiera imputar a sus miembros, habría base para creerlo asalariado o algo así, ya que se ha dicho no recuerdo por qué, señor, que el Ejército está formado en su mayor parte por elementos fracasados, y estos elementos no son otros que los forman en las filas modestas de la masa popular.

El Ejército sustenta doctrinas de orden y, en acatamiento a esos principios básicos, él está detrás de su Ministro de Guerra, de todos los señores Ministros y muy particularmente detrás de S. E. el Presidente de la República, porque entendemos que la obediencia, el respeto y la adhesión de la fuerza pública hacia el Gobierno, es condición esencial e indispensable de la existencia del país.

Se hace referencia a que el Ejército puede ser empleado en tal o cual sentido. Bien pudiera ocurrir, pero culpar al Ejército por semejante empleo que de él se hace, sería injusto y odioso. La obediencia de la fuerza armada es pasiva, por cuanto está basada en la subordinación y en la disciplina más severa.

No somos agentes de la autoridad, somos el brazo armado del Gobierno. Tenemos la obligación de acatar sus órdenes sin deliberar, y si estas órdenes no placen a un cierto número de ciudadanos, que se culpe de ello al pueblo que fué quien eligió libremente a sus gobernantes.

El militarismo no existe, pues en el país como cuerpo político, existe únicamente como un sentimiento de amor a la patria, a cuya defensa y a cuya existencia aportan las fuerzas armadas su abnegado concurso y están dispuestas a rendir su vida, como hemos jurado hacerlos.—(Firmado). **O. Barbosa**, general y comandante de guarnición.—**H. Iturriaga**, capitán ayudante.

Fallece un oficial colombiano

QUE SE EDUCO E NNUESTRA ESCUELA MILITAR

Noticias llegadas de Colombia, hacen saber que ha fallecido en Bucaramangaa, el Mayor señor Roberto Coronado, oficial que se educó en nuestra Escuela Militar, sirviendo en seguida en el Ejército chileno en el que alcanzó el grado de Capitán.

FALLECIMIENTO DE UN CAPITAN EN RETIRO.—Ha fallecido el capitán en retiro de 1.a clase del Ejército, don Rafael González Romero, a la edad de 68 años de edad.

El capitán González hizo la campaña del Pacífico y se encontró en varias acciones de guerra. En la revolución del 91 perteneció al Ejército presidencial.

Sus funerales se efectuarán hoy a las 9 de la mañana, partiendo el cortejo de la parroquia de la Santísima Trinidad.

EN EL 2.o PISO:
TRAJES para niños a
$ 10.90
TRAJES para caballeros a
$ 120.00
GATH & CHAVES
DE 8.45 A 12.45
GC Ltd

ESTA CASI TERMINADO EL NUEVO ESTATUTO ADMINISTRATIVO

Desde hace algunos días en el Ministerio del Interior no se hace otra cosa que el estudio de los antecedentes del Estatuto Administrativo que, según las disposiciones de la Ley de Emergencia, deberá ser enviado al Congreso Nacional, antes del día 28 del presente mes.

Efectivamente, tanto el Ministro señor Ibáñez como el Sub-Secretario señor Torreblanca, se encuentran preocupados en la actualidad en la redacción de la parte final del proyecto de Estatuto, proyecto que según estiman sus autores, es bastante completo.

Interrogados hoy los funcionarios del Ministerio del Interior, sobre la fecha en que se conocerá el proyecto, nos manifestaron que a más tardar el Miércoles de la próxima semana.

Los empleados públicos, por su parte, están vivamente interesados por conocer la situación que quedan, según la nueva clasificación que ha hecho don Maximiliano Ibáñez, respecto de sus puestos y la renta que perciban.

Haciendo preguntas relacionadas con esta materia, se han recibido en ese departamento de Estado numerosas comunicaciones.

UN NUEVO CASO DE TIFUS EXANTEMATICO

ha sido constatado por un inspector sanitario en la tarde de ayer, en la calle San Pedro, situada al sur de la Avenida Matta.

Tan pronto como la Dirección General de Sanidad tuvo conocimiento de la aparición de ese nuevo foco de infección, en un barrio en donde no existe alcantarillado, se impartieron órdenes inmediatas a fin de que se tomaran todas las medidas que, en casos semejantes son aconsejables, aislando al enfermo y hospitalizándolo y desinfectando la casa en donde vivía a fin de que, de esta manera, no se pudiera propagar el contagio.

Según fuimos informados en la Dirección de Sanidad, los casos que hace un mes habían aparecido al norte del barrio Independencia, han sido dados de alta.

En el 3.er Piso:
MEDIAS musseline de algodón
$ 2.60
CORSES-FAJA, en buen coutil
$ 9.50
CAMISA o CALZON, en rico bramante
$ 3.90
VESTIDOS VELO de algodón
$ 38.00
Gath & Chaves
GC Ltd

DOS AVIONES MILITARES HARAN UN RAID A VALDIVIA

Con motivo de la Fiesta del Riel que se efectuará próximamente en Valdivia, la Inspección de Aviación ha dispuesto que dos de sus aviones militares hagan un raid a esa ciudad.

Los pilotos que tendrán a cargo esa empresa son el capitán Acuña y el teniente Herrera.

Ayer mismo los pilotos nombrados iniciaron los preparativos para el próximo raid.

CULTO

EL NUEVO PROVINCIAL DE LOS FRANCISCANOS

PADRE ORELLANA, HABLA PARA "LA NACION"

Oportunamente dimos a conocer la noticia de la designación del nuevo Provincial de los Franciscanos de Chile, R. P. Fray Luis Orellana, hecha después del Capítulo que presidió el Visitador General designado por el Papa Pío XI.

LOS NUEVOS MIEMBROS DE LA ORDEN EN CHILE

En la tarde de ayer se nos dió a conocer en el Convento Franciscano de la Alameda, la nómina completa de los nuevos miembros de la Orden de San Francisco en Chile. Estos son:

Provincial General, R. P. Luis Orellana; Custodio (con facultad para reemplazar al primero); P. León Valenzuela; Consejeros, P. Pedro Bustos, P. Bernardino González; P. Francisco Cornejo; P. Juan Capistrano Weiss.

Padres Superiores de Conventos: de Alameda, P. Francisco Donoso; de la Recoleta, J. Jerónimo Muñoz; de la Granja, P. Bernardino Berríos; de Barón (Valparaíso), P. José María Cabrera; de Rancagua, P. Pedro R. Pinto; de San Fernando, P. Angel C. Rozas; de Curicó, P. Angélico Aranda; de Almendral (San Felipe), P. Bernardino González; de Talca, P. Engelberto Bonher.

EL NUEVO PROVINCIAL DE LOS FRANCISCANOS HABLA PARA "LA NACION"

Anoche llegamos hasta el convento de la Alameda con el propósito de saludar al nuevo Provincial y pedirle algunas impresiones para "La Nación".

Caminábamos hacia el primer patio, cuando nos encontramos con un frasciscano.

—¿Podríamos hablar con el nuevo Provincial?, decimos.

—Sonríe el bondadoso fraile, y nos responde: "Aquí está a su disposición".

No podía ser más oportuna nuestra visita ni más fácil hablar con el nuevo jefe de la Orden del Pobrecillo en Chile. Damos a conocer nuestros deseos y el Padre Orellana nos invita a su escritorio.

—¿Qué es lo que desean que les diga?

—"La Nación", acogerá con gusto en sus columnas algunas impresiones suyas — respondemos.

Nos cuenta en forma llana y jovial que desde su juventud sintió cariño por los pobres, devoción que se manifestó desde pequeño.

Poco y nada de lo que ha sido este pobre fraile — nos dice — podrá interesar a los lectores del gran diario "La Nación". Sin embargo podré decirles algo sobre mi plan de trabajo.

Mi obra, el Patronato de San Antonio, recibió mi atención especial. Cuenta en la actualidad con dos escuelas. Una de hombres y otra de mujeres, con un total de novecientos alumnos. Con un taller femenino bien instalado cuenta en la actualidad la Escuela de Niñas. Anexo a la de hombres se abrirá un Instituto Profesional Técnico. El número de casas para obreros con que cuenta la población, que en la actualidad es de treinta, será aumentado a cincuenta. Finalmente un proyecto de un teatro para conferencias, dejará en buenas condiciones a la obra denominada Patronato de San Antonio, y en cuyo convento he vivido por largos años.

Otro punto de mi programa de labor — agrega el Provincial Franciscano — será el de dar impulso, grande impulso, al Colegio Seráfico y Seminario, donde se forman los religiosos de la Orden del Pobrecillo de Asís.

Mi principal preocupación será la propagación de la Orden Tercera y el desarrollo de su acción religiosa y social.

A nosotros — continuó diciendo el Provincial Franciscano — nos está encomendada la democratización de nuestros feligreses, pero ésta debe ser, a mi juicio, serena, levantando las verdaderas inteligencias, pero al mismo tiempo bajo una severa norma de moral. Estimo que el pueblo debe estar preparado en tal forma, que pueda desempeñar en cualquier momento cualquier cargo, por delicado que sea. Para ello es necesario educarlo y los franciscanos tenemos parte esa misión entre el pueblo. Creo que debe tener ascendiente el más inteligente y no el más osado.

Los franciscanos no hacemos distinción de clases sociales. Nuestra aristocracia es la del talento, la del trabajo y la de la virtud. Eso es lo que necesita la patria para su porvenir.

El P. Orellana, ha visitado Europa y Oriente y ha recogido en especial un caudal precioso de conocimientos que lo coloca en situación especial ante los frailes de la Orden para la cual ha sido elegido Provincial.

No quisimos quitar más tiempo al P. Orellana y nos despedimos agradeciendo sus declaraciones y su promesa de conversar largo para otra vez.

AYER PARTIO DON BELTRAN MATHIEU A LONDRES

Por el expreso de las cinco de la tarde partió ayer a Valparaíso, para embarcarse con rumbo a los Estados Unidos, el Ministro de Chile en Londres, señor don Beltrán Mathieu.

En la Estación del Norte se reunieron con este motivo numerosas y distinguidas personalidades, notándose etre ellas representantes de la sociedad, Cuerpo Diplomático y Consular, y no pocas familias de nuestra sociedad.

En la despedida se hizo representar el Presidente de la República por el Edecán de Servicio, Capitán Torres y por el Secretario del Excmo. señor Figueroa Larraín, don Enrique Valenzuela. Concurrió también el Ministro de Relaciones, señor Huneeus, el Sub-Secretario de ese Departamento de Estado don Miguel Luis Rocuant y el Secretario del Canciller, don Julio Fuenzalida.

El señor Mathieu permanecerá algunos días en Washington para dirigirse en seguida a Inglaterra a fin de asumir su puesto de representante de Chile ante el Gobierno de S. M. Británica.

LA CAMPAÑA CONTRA LOS MEDICOS

"Santiago, Octubre 22 de 1926. — Señor Doctor, don Félix de Amesti. —Presente. — Mi estimado colega: Uno de los raros mortales que en "Las Ultimas Noticias", me ha traído un artículo del señor Silva, en que aparezco yo. Por una carta suya del otro día y por este artículo, me he impuesto del asunto; pero debo declararle que es la primera vez que tengo noticias de él y que por consiguiente, jamás he hablado de una cuestión que sólo ahora conozco.

A Ud. no le contesté el otro día, porque no quise que fueran dos los médicos que pisaran el palito (como dice la gente del pueblo), en la campaña de réclame que el señor Silva hace a "Las Ultimas Noticias"; ahora con el pretexto de los médicos, y mañana con el de la Virgen del Carmen, si le resulta comercial.

Por lo demás, la prensa seria rechaza los artículos referentes a "Las Ultimas Noticias", porque sabe que los ataques hechos con el propósito de provocar protestas de los afectados, son un medio de ese diario para aumentar su lánguida circulación.

Saluda muy atentamente a Ud. su servidor y amigo. — **Dr. J. Ducci K.**"

LAS FIESTAS DE LA PRIMAVERA DE LOS ARTISTAS SE INICIAN HOY

con un gran baile de fantasía que tendrá lugar esta noche en el Palacio de Bellas Artes, organizado por el Centro de Estudiantes de Bellas Artes.

Bandas y orquestas amenizarán el baile, que se prolongará hasta la madrugada.

Mañana habrá matinée, y en la noche un gran baile de término de fiestas.

El Centro de Bellas Artes invita a todos los Centros estudiantiles a los bailes de fantasía con que los artistas celebran la llegada de la Primavera.

MAÑANA SE INAUGURA EL SALON OFICIAL

Con un acto especial, al que asistirá S. E. el Presidente de la República, los Ministros de Estado y altas personalidades.

Con este motivo, el presidente del Consejo de Bellas Artes, don Alberto Mackenna Subercaseaux, ha repartido invitaciones especiales para este acto, que se efectua-

EDUCACION

El Lunes hablará el Pbro. Vicuña a los estudiantes universitarios

El Centro de Estudiantes de Derecho, siguiendo las actividades de extensión cultural que se propone desarrollar el presente año, anuncia para el próximo Lunes una conferencia del Pbro. don Alejandro Vicuña Pérez, sobre "El Sovietismo".

La entrada para este acto, que se verificará en el Salón de Honor de la Universidad a las 6 P. M. del próximo Lunes, es libre.

Damos a continuación el sumario de la conferencia:

Por segunda vez entre los universitarios. Etapas de la Federación de Estudiantes. Reacción indispensable. Dificultad para formarse un concepto de lo que sucede en Rusia. En el campo de la estadística. Clases sociales rusas. Caída de los Zares. La revolución de Kerensky. 7 de Noviembre de 1917: Dictadura del proletariado. Lenin. Práctica revolucionaria. Conquista de los técnicos. Conquista de los empleados públicos. Conquista del antiguo Ejército. Conquista del clero blanco. Conquista de los campesinos. Nueva política económica. La nacionalización de la industria y sus resultados. La ciudad frente a los campos. Nacionalización del comercio. Cooperativas. La disciplina comunista. La Oficina Política. Saneamiento de las filas. La prensa en Rusia Soviética. Organización política y administrativa del Gobierno soviético. Funciones culturales del régimen soviético. Museos. Las joyas de los Zares. Institutos de cultura superior. Orientación de la instrucción pública. Espectáculos públicos. Tragedia estudiantil. El punto más negro del Gobierno bolchevique. Situación legal de la mujer en Rusia. La evolución del principio económico comunista. Un comentario, consejo y una advertencia.

La reunión de hoy de la Sociedad Nacional de Profesores

En el local de la Biblioteca Nacional, celebrará sesión a las 6.30 P. M. este comité con el objeto de prestar su aprobación definitiva a las conclusiones que se presentaron a la Asamblea Pedagógica celebrada en Setiembre.

Se nos encarga citar especialmente a las señoras Amanda Labarca y Betsabé de Alarcón y a los señores Ramón Montero, Maximiliano Salas Marchant, Guillermo Labarca, Pedro N. Alarcón, Eduardo Castro, Ramón Jerez, Daniel Naveas, Víctor M. Troncoso, Eleodoro Domínguez, Miguel Ruz, Raúl Ramírez, Ulises Vergara, Luis A. Tirapegui, César Bunster, Nicolás Candia, Manuel Pérez Román, Juan Gómez Millas, Alberto Veglia y Víctor M. Valenzuela.

UNA FUNCION A BENEFICIO DE LOS OBREROS CESANTES

Se realizará el Lunes 25 en el Teatro Esmeralda, con el concurso de los alumnos del Conservatorio Nacional de Música.

Se desarrollará el siguiente programa:

Primera parte

1. Rode. Concierto N.o 1, señorita Olga Chassin.
2. Moscowsky. Canción napolitana, señorita Aída Fischmann.
3. Recitación por el señor Osvaldo Lois.
4. Godard, a) Berceuse de "Jocelyn". Wieniawsky. b) "Le Menetrier" Maazurka, señorita Olga Becas.
5. Humorismo, por el señor Lorenzo Solivelles.
6. Debussy. Arabesque N.o 2, señorita Adriana Codella.

Segunda parte

7. Rode. Allegro Moderato del Concierto N.o 7 señor Enrique Kleimann.
8. Recitación, señor Olvaldo Lois.
9. Debussy. Poissone d'or, señorita Julieta Delgeon.
10. Schumann. a) Novellette. Lavalle b) La Papillon, señorita Lucila Césped.
11. Concierto N.o 7, Op. 70, señorita Olga Langlois.
12. Variedades y humorismos, por el señor Lorenzo Solivelles.

CADA COMPRADOR PODRA VERIFICAR EL PESO

En tal sentido la Junta de Vecinos aprobó una modificación de la Ordenanza para el expendio de artículos de consumos, que se halla vigente en elterritorio comunal de Santiago.

Esta modificación, que es la siguiente, fué trascrita ayer al Ministro del Interior a fin de que recabe su aprobación del Consejo de Ministros:

"Artículo 41. — Para la venta al detalle de los artículos comprendidos en la presente Ordenanza que se haga habitual y directamente con el consumidor, sólo podrán usarse balanzas aprobadas por la Intendencia Municipal, colocadas de modo que cada comprador pueda fácilmente verificar el peso. Las pesas deberán tener claramente marcado con cifras de color distinto, el peso correspondiente."

VIDA ESTUDIANTIL

CENTRO DE EX-ALUMNOS DEL INSTITUTO SUPERIOR DE COMERCIO. — Cita a asamblea general de socios para el próximo Lunes 25, a las 9.30 P. M., en San Diego 224.

Tabla: Elección de Directorio, y la situación económica del Centro. Al final de la sesión se servirá un "té íntimo", a los socios, para desarrollar una charla sobre los nuevos rumbos que debe tomar el Centro.

Manifestación a la ex-Directora de la Escuela Normal N.o 3

Esta tarde se llevará efecto la gran manifestación que alumnas y ex-alumnas de la ex-directora de la Escuela Normal de Preceptoras N.o 3 de Santiago, señorita Adriana Valdivia, le ofrecen como una exteriorización de simpatías con motivo de haber obtenido su jubilación.

Con este motivo el comité organizador nos pide citar a todas las ex-alumnas y adherentes para las 2.30 P. M. de hoy en el local de la Escuela a fin de dirigirse juntas a casa de la señorita Valdivia a invitar a la manifestación de que se le hará objeto.

El proyecto de reorganización de la Escuela de Reforma

Quedará despachado por el Gobierno antes de quince días. Así nos manifestó ayer el Ministro de Instrucción Pública, al decirnos que estima que en dos sesiones más la comisión especial que estudia este asunto bajo su presidencia, terminará la confección del informe, procediéndose inmediatamente a dictar el decreto respectivo para la reorganización.

EN EL SUBTERRANEO:
ESTUPENDA REALIZACION DE VINOS TARAPACA (EX-ZAVALA).
¡¡Solamente hasta las 12.45!!
Gath & Chaves Ltd
DE 8.45 A 12.45

ES ALTAMENTE CONVENIENTE PARA USTED

Visitar nuestra Exposición de Sombreros de Paja, en la que exhibimos los últimos modelos en Rustic y Fantasía; Como siempre, nuestros precios al detalle son los mismos del por mayor. Detalle de algunos precios:

CANOTIER RUSTIC PARA CABALLEROS, LO VENDEN A $ 12.50; NOSOTROS SOLAMENTE A. $ 7.00

CANOTIER RUSTIC, ala amplia, borde dentado, vale $ 16, sólo por. . $ 12.50
CANOTIER RUSTIC, muy elegante, vale $ 18. Nosotros sólo por. . . . $ 14.50
CANOTIER EXTRA, creación 1926, vale $ 20, sólo a . . . . $ 16.50
CANOTIER ALTA FANTASIA, creación de Casa "Cattro & Co.", de Londres, un obsequio por. . . . . . . $ 24.50
CANOTIER RUSTIC "quíntuple", lo venden a $ 13; nosotros sólo por. . . $ 8.60
CANOTIER FANTASIA, muy bonito, borde liso; vale $ 18, sólo por. . . $ 12.60
SOMBRERO DE PAJA FINA muy liviano, lo venden a $ 26; nosotros a $ 19.50
CANOTIER NEW STYLE combinado, novedad de la Casa, a. . . . . $ 16.00
CANOTIER ALA AMPLIA, estilo y calidad de mucha aceptación, vale $ 27, sólo por. . . . . $ 20.00
SOMBREROS PAJA "Manila" . . . . $ 22.00

GRAN SURTIDO EN SOMBREROS DE PITA "GUAYAQUIL" PARA CABALLEROS, SEÑORAS Y NIÑOS, CUIDADOSAMENTE SELECCIONADOS POR NUESTROS AGENTES, REALIZAMOS A LOS PRECIOS MAS BAJOS DE PLAZA.

Unico Depósito en Santiago: ESMERALDA 872
A 20 metros de 21 de Mayo

Fábricas Unidas Americanas de Sombreros M. R.

5.ª REUNION DE LA SOCIEDAD DE OTONEURO-OCULISTICA

Domingo 24 de Octubre, a las 10 1|2 A. M.: Hospital del Salvador.

1. Dr. Italo Martini: Polioencefalitis crónica superior.
2. Drs. A. Alcaino y B. Kaplan: Manifestaciones oculo-nasales heredo-luéticas tardías.
3. Dr. Rojas Carvajal y señor Dussert: Un caso de encefalitis letárgica con manifestaciones oculars tardías.
4. Drs. Charlín y Stgo. Barrenechea: Encefalitis letárgica aguda.
5. Dr. F. Schilling: Evolución clínica de una trepanación por sindroma de hipertensión intra-craneal.
6. Dr. Espíldora Luque: Sindromas hipofisiarios sifilíticos.

EL CORSO DE FLORES DE MAÑANA EN LA COMUNA DE MAIPU

Con entusiasmo se prosiguen los preparativos de los organizadores para el Gran Corso de Flores que, como término de las Fiestas de la Primavera, han organizado numerosas familias de la Comuna de Maipú.

Como manifestamos en nuestras informaciones anteriores, el entusiasmo por concurrir a este corso que promete adquirir grandes proporciones se ha comunicado a numerosas familias de los alrededores de Maipú y aún de esta ciudad que han prometido concurrir a él.

El corso se efectuará en una de las Avenidas de Maipú, en la de 5 de Abril y será amenizado por numerosas bandas que han sido contratadas con tal objeto.

EL BAILE DE FANTASIA

Están próximos ya a terminarse los arreglos de la Plaza del Monumento, en la cual se efectuará el baile de fantasía.

Se han adoptado todas las medidas necesarias para dar realce a esta fiesta, que promete adquirir simpáticas proporciones. La Plaza ha sido iluminada extraordinariamente y los organizadores llevan a buen término los preparativos de rigor en esta clase de fiestas.

Los vecinos de Maipú y muchas personas de Snatiago se preparan para concurrir a este baile de fantaría, en el cual entre otros atractivos, como dijimos, se piensa organizar un concurso de disfraces entre los que más sobresalgan.

Este baile será también amenizado por las bandas contratadas especialmente, a las que se agregarán las del corso de la tarde.

MUNICIPALIDAD SAN MIGUEL

Se pone en conocimiento de los COMERCIANTES de la Comuna, que se están despachando las Patentes en conformidad al nuevo rol, de los diferentes negocios, de 2 a 5 P. M., en el Edificio Municipal. Al mismo tiempo se avisa a los CONTRIBUYENTES DE BIENES RAICES, que el 31 del presente, vence el plazo para el pago de la CONTRIBUCION MUNICIPAL.

Francisco Ochagavía H.,
Pte. de la Junta de Vecinos

Héctor Arriagada M.,
Tesorero.

TRIBUNALES DE JUSTICIA

MOVIMIENTO HABIDO EN 22 DE OCTUBRE DE 1926

CORTE SUPREMA

Primera Sala.— 1. Martina Merino v. de Meza y otras con el Fisco, fallada, confirmada.

Alegaron:

Don Julio Fabres, apelando y don Julio Piwonka.

Segunda Sala.— 1. Gonzalo Campo con Alfonso Lizarralde y otro, pendiente.

Las demás no vistas.

Alegaron:

Don Santiago Lazo, por el recurso y don Lautaro Benham, contra el recurso.

TRIBUNAL PLENO

1. Recurso de queja de Guillermo Murillo Soffia, desistida; 2. Recurso de queja de Juan Manuel Cobo, confirma resolución apelada.

FALLADAS DE ACUERDO

Emilio Le Fort con Municipalidad de Iquique, sin lugar forma.

Redactor señor Anguita.

Rosa Muñoz de Rojas con Roberto Pinto, no hay competencia y se ordena devolver al Juzgado de Menor Cuantía; red. señor Cruz.

Contra Luis Lepe y otros, sin lugar fondo; red. señor Anguita.

DESISTIMIENTO

Julio Moser con Ruperto Zamora. Apelación forma y fondo.

AL ARCHIVO

Defilipis Marcos y Hermanos, cumplimiento sentencia extranjera.

CORTE DE APELACIONES

Primera Sala.— Relator señor Silva.— 1. Absalón Onel A., posesión efectiva, en trámite; 2. Alfredo Mardones con Gellona Hnos., alegatos Droguett, aprobada.

9. Sumario por lesiones a Juan Zúgiga, suspendidos sus efectos.

10. Contra Medel Suárez y otros, aprobada.

11. Contra Manuel A. Hernández y otros ,aprobada.
otros, confirmada.

12. Sumario de Manuel Garay y
13. Sumario de Carlos Martínez, suspendidos efectos.

14. Sumario contra Arturo Zúñiga y otros, aprobada.

Las demás de la tabla no vistas.

Agregada:

Contra Angel Carrasco, revocada.

Continuó también la vista de la causa Compañía Salitrera Flor del Toco con el Fisco y quedó pendiente.

Alegaron en la continuación:

Don Teodoro Alvarez con don Herman Echeverría.

CUARTA SALA

1. Contra S. Sota L., confirmada.

2. J. .M Silva con R. Vergara, suspendida por alegar en otra Sala.

3. D. Gajardo con Fábrica Nacional de Vidrios, mandada completar.

4. M. Blaessinger con S. Lagriffe, confirmada.

5. Gmo. Reitmann, quiebra, sin estado.

6. J. Salas con P. Menanteau, trámite.

9. F. Soto V. con P. J. Fernández sin tribunal.

No vistas las demás.

Agregada:

Contra L. Jorquera y otros, revocada.

Contra J. C. Pizarro y otros, confirmada.

Alegaron:

En la 4.a, don Pablo Marín, P., confirmando con don C. Escobar, revocando.

En las agregadas:

Don Diego Guzmán, confirmando con declaración con don Raúl Ferrada, respectivamente.
pendientes; 5. Emilio Williams con Empresa de los Ferrocarriles del Estado, alegatos pendientes.

Las números 3 y 4 suspendidas y las demás no vistas.

Alegaron:

Don Agustín López Salinas, revocando en la N.o 1.

Don Lautaro Benham, con don Horacio Walker en la 2.a

Don Luis Varas Gómez con don Osvaldo Vial, en la 5.a

FALLADAS EN CUENTA

Contra Alfredo Ramírez y otros.
Juan B. Claudel con Fisco.
Contra Isidora Ramírez.
Contra Emma Acuña.
Contra José Luis Retamales.

SEGUNDA SALA

Relator señor Videla

No se vió ninguna de la tabla.

Falladas de acuerdo:

Jovino Casal con A. Lara, Menor Cuantía.

Aguirre y Montt con D. Grez, Menor Cuantía.

Quedaron de acuerdo las números 2 y 3 de ayer, I. Brown con J. Mas, después de terminados los alegatos.

TERCERA SALA

Relator señor Ortúzar

1. Contra Gustavo Lesté Orrego, aprobada.

2. Sumario por suicidio de Esther Palma, aprobada con declaración.

3. Sumario por suicidio de José Medina Castillo, aprobada.

4. Sumario por hallazgo de un cadáver en Miravalle, aprobada.

5. Sumario por muerte de Segundo Pérez V., aprobada con declaración.

6. Sumario por muerte de Emilio Durcien y un desconocido, aprobada.

7. Sumario por lesiones a Luis Guajuardo, aprobada con declaración.

8. Sumario por lesiones a Luis

T U R F

LOS TRABAJOS EFECTUADOS EN LA MAÑANA DE AYER EN EL CLUB HIPICO

Pista de arena

Islam

montado por R. Sepúlveda, atropelló 700 metros a voluntad en 46 4|5, después de un descanso repitió 1,200 metros en 1.20.

Campo Raso

montado por S. Villanueva, largó 800 metros en 53, después de un descanso repitió la misma distancia en 51 3|5.

Gran Paliza

montada por Alf. Silva, movió 400 metros en 25.

Tunca

montada por un aprendiz, largó 200 metros en 52 4|5.

Pilot

montado por R. Sepúlveda, atropelló 800 metros en 54 2|5, después de un descanso, repitió igual distancia en 51.

Chevrolet

montado por un aprendiz, trabajó una vuelta y 200 metros en 2.29 2|5, en la primera vuelta marcó 2.15.

Mentu Fé

montado por F. Fernández, atropelló 700 metros en 47 3|5.

Bertini

montada por un aprendiz, pasó 800 metros en 52 2|5, después de un descanso repitió 600 metros en 39.

Cartilla

montada por R. Sepúlveda, atropelló 800 metros en 52 2|5, después de un descanso, 1,200 metros en 1.18 2|5.

Melibea

montada por N. Ramírez, movió 400 metros en 27 3|5.

Kamsead

motado por F. Rojas, pasó 1,200 metros en 1.20.

Antu Chen

montado por J. Guajardo, largó 700 metros en 47, después de un descanso repitió la misma distancia en 46.

CIGARRILLOS CABECEADOS
ORO
M R
PAPEL MAIZ
CORRIENTES 20 cts
ESPECIALES 40 cts

LOS TRABAJOS EFECTUADOS EN LA MAÑANA DE AYER EN EL HIPODROMO CHILE

PISTA PESADA.— (MANO DEL CHILE)

Qué Simpática!

montada por M. Rojas pasó 600 metros en 37.

Old Chap

montado por M. Rojas, pasó 600 metros en 38 .

Lantenac

montado por R. Olguín, pasó 1,000 metros en 1.7 2|5.

Eclipse

montado por M. Rojas, pasó 600 metros en 38 4|5.

Fraguilla

montada por un aprendiz, pasó 300 metros en 19 3|5.

Cabochón

montado por L. A. Zúñiga, y **Harding**, por M. Zúñiga, pasaron 800 metros en 56 4|5, después de un descanso, repit. ron 200 metros en 13.

Pontevedra

montada por R. Olguín, pasó 1,000 metros en 1.9 1|2.

La Triste

montada por R. Ubilla, pasó 400 metros en 26 2|5, después de un descanso, repitió en 26.

Galloway

montado por C. Rosas pasó 600 metros en 41 3|5.

Baldwin

montado por C. Pombet, pasó 400 metros en 27 1|5, después de un descanso, repitió en 25 3|5.

General Prim

montado por M. Rojas, pasó 600 metros en 38 1|5.

Brizna

montada por A. Villagra pasó 200 metros en 14, siguió la vuelta galopando y largó 600 metros en 40 3|5.

Lírica

montada por C. Pombet, pasó 400 metros en 26 1|5, después de un descanso, repitió igual.

Rápido

montado por C. Pombet pasó 600 metros en 39 4|5.

PISTA PESADA (MAI CLUB)

Matorral

montado por O. Sepúlveda, pasó 1,000 metros en 1.6.

Zancajo

montado por O. Sepúlveda, pasó 400 metros en 24 1|5, después de un descanso, repitió en 24 4|5.

PISTA LIVIANA

Hecatombe

montada por un aprendiz, pasó 1,200 metros en 1.16 4|5.

L'Epatant

montado por O. Sepúlveda, pasó 200 metros en 12 1|2, después de un descanso, repitió igual.

Fan Fán

montado por D. Sepúlvdea, pasó 600 metros en 37 3|5.

Querella

montada por R. Olguín, pasó 400 metros en 25.

Helmitol

Tormentos durante el día y angustias durante la noche

producen los falsos deseos de orinar y las micciones dolorosas, acompañados a veces de secreción uretral, orina turbia y otras irregularidades de la orina. Ordinariamente son éstos síntomas de catarro vesical, inflamación de la próstata o de enfermedades más o menos avanzadas de los riñones. Las

Tabletas Bayer de Helmitol

eliminan estos males. Su sabor y su eficacia hacen de las Tabletas Bayer de Helmitol un remedio muy indicado para un empleo prolongado.

El nombre Bayer garantiza su valor
Consulte a su médico.

HELMITOL
BAYER

El sello amarillo con la Cruz „Bayer" garantiza la legitimidad del producto.

Helmitol. M. R. A base de cloridrometilencítrico de la hexametilentetramina.

Admirable Curación

Un año sufrí dolores reumáticos insoportables, no pudiendo hacer mis trabajos. De tantos médicos que vi y remedios que tomé sin aliviarme, perdí la esperanza de sanar. Una amiga me recomendó el famoso ungüento "Hygromus" M. R., consiguiendo sorprendente mejoría, pues con 15 fricciones desapareció el dolor y la hinchazón del brazo por completo.—Señora Romilde B. de Alvarado, Valparaíso, Zenteno 14.

Venta: GREVE, Ahumada 216. Daube y Boticas principales.

Bases: Resina elemi, oleum Pini.

Rómulo Piérola

Hoy se embarcará en el vap "Teno" el conocido profesional Rómulo Piérola. Se dirije a Panamá contratado por el entraineur chileno Daniel Reyes para conducirle el numeroso lote de pupilos a su cargo y lleva un sueldo de 100 dólares mensuales y el 10 o|o de los premios.

Piérola en los pocos años que ejerció la profesión en el doble carácter de jockey y entraineur obtuvo sonados triunfos.

Como jockey alcanzó más de 4[illegible] triunfos y como entraineur le cupo dirigir con singular acierto la preparación de animales de la [illegible]lla de Guardia Rojo y André Chenier, que inscribieron su nombre en numerosos clásicos y pruebas ordinarias. Indudablemente que los caballos del Stud Tricolor eran buenos animales, pero son incontables los casos de cracks que fracasan por falta de preparador. No fué éste el caso y a Piérola hay que atribuir gran parte en los triunfos.

Piérola es un muchacho sumamente honrado y tiene un buen peso y mucha serenidad y cabeza, así es que debe imponerse en Panamá, tal como lo hizo entre nosotros.

Santa Carolina

MILES DE BOTELLAS DE LOS EXQUISITOS VINOS SANTA CAROLINA HACEN EL VIAJE A LOS PUERTOS DEL NORTE DE CHILE ANUALMENTE

La demanda por los Vinos "Santa Carolina" ha estado aumentando año por año, durante más de cincuenta años, y el motivo es que su alta calidad nunca ha cambiado.

Todo el mundo sabe que el nombre de Santa Carolina sobre la botella es garantía que contiene un vino maduro de bouquet y sabor exquisito.

EMBOTELLADO. — Blanco Reservado.— Tinto Reservado. — Tinto Especial—Pera Familias.
CUARTEROLAS Y BARRILES.— Tipo corriente.

— AGENTES GENERALES: —

WEIR, SCOTT Y CIA.

DESDE EL INFIMO PRECIO DE $ 8.90

PODRA USTED LUCIR, SIN QUE TENGA COMPARACION A OTROS SOMBREROS DE MAYOR PRECIO, SU PAJIZO ECONOMICO y ELEGANTE
ACUDA USTED A LA
FABRICA NACIONAL DE GORRAS Y SOMBREROS, DELICIAS 2636, Frente a Libertad
O A LAS SUCURSALES SOMBRERERIAS ROSENBLITT:

PUENTE 616
Casi esquina Santo Domingo

SAN DIEGO 1140
Pasado Avenida Matta

DELICIAS 2818
Entre Bascuñán y San Alfonso

SAN DIEGO 2007
Al llegar a Franklin

NAHUM ROSENBLITT.

The City Restaurant

BANDERA 185

QUICK LUNCH ROOM

Hoy Sábado 23 de Octubre 1926

PLATOS DEL DIA

Lista para servir de 11.30 A. M. a 7 P. M.:

Caldillo de Congrio.
Gulash a la Húngara.
Riñones al Jerez.
Hígado de ave saltado con arvejas.
Sesos en mantequilla.
Prietas con puré de papas.
Guatitas a la Chilena.
Lentejas con Tocino.
Tallarines al Jugo.
Fricasé de pollo con arroz.

THE CITY LUNCH. — CUBIERTO: $ 5.00

—:— MENU: —:—

Huevos a la Reina.
Chupín de Congrio.
Tallarines a la Italiana.
Corderito a la Mascotta.
Beefsteack con ensalada de Estación.
Chirimoya glacé al Kirsh.
Café

COMIDA. — CUBIERTO: $ 6.00

—:— MENU: —:—

Crema San Germain.
Congrio salsa tártara.
Pollo a la anciana.
Espárragos Parmesano.
Pierna de Ternera asada con papas risolé.
Bizcocho bonne Femme
Café.

GRAN SERVICIO A LA CARTA.—ORQUESTA PERMANENTE

El Restaurant está abierto los días Sábados y Domingos, durante las horas de Almuerzo y Comida.

La quinta etapa por el Campeonato Suramericano de Football se realizará hoy

La 5.a etapa por el Campeonato Suramericano de Football por la Copa América, que se desarrollará en la tarde hoy en los Campos de Sports de Ñuñoa, entre los equipos representativos de Paraguay y Bolivia, ha despertado interés entre nuestros aficionados.

Para nuestros aficionados el partido tiene el atractivo especial de ser la segunda presentación de los jugadores asunceños, que esta vez—repuestos ya en gran parte de las fatigas del viaje—estarán en situación de desempeñarse más en armonía con su prestigio.

Los bolivianos, por su parte, han introducido algunas reformas fundamentales en su elenco y sus dirigentes confían en que harán un papel honroso frente a su caballeroso contendor.

El preliminar

La contienda preliminar estará a cargo de los equipos representativos del Banco Anglo y de la Compañía de Tracción y Alumbrado, que dentro de las competencias de la Asociación Bancaria han tenido una destacada actuación, señalándoseles con justicia como los más indicados para obtener el triunfo en el cómputo final.

Esta vez han querido medir nuevamente sus fuerzas para deslindar claramente superioridades, toda vez que en el match oficial que sostuvieron por la competencia de la Asociación no pudo establecerse en forma manifiesta la superioridad del uno sobre el otro. Para dar más interés a la brega se disputará en ella el trofeo Diamond y once medallas de oro que ha donado el Banco Anglo.

A las 2 P. M. y al llamado del árbitro señor Pedro J. Malbrán, los elencos contedores se presentarán compuestos así:

Banco Anglo:

G. Morales
R. Pérez, Aspillaga
Rodríguez, Alsina, Peña
Mondaca, Bollo, C. Morales
Velásquez Orrego

—

Kappman Caballero
Vargas, Aguirre, Reyes
Reyes, Jaramillo, Vásquez
Ernst, Botti
Pino

Co. Tracción Alumbrado

El encuentro internacional

De acuerdo con las resoluciones del Congreso el encuentro internacional se iniciará a las 3.45 P. M., tomando los equipos— al llamado del árbitro—sus respectivas posiciones, integrados por los elementos que indicamos en cuadros apartes.

A LAS 3.45 P. M., SE MEDIRAN LOS CUADROS REPRESENTATIVOS DE BOLIVIA Y PARAGUAY.

El juez del partido ....

Según lo resuelto por el mismo Congreso, corresponde dirigir la contienda al árbitro de la delegación uruguaya, que lo es el señor Aníbal Tejada, cuya competencia es conocida.

Gath y Chaves dona el balón

La Casa Gath y Chaves ha donado el balón con que se jugará el partido internacional, como asimismo aquellos que han sido utilizados en los partidos anteriores y los que se utilizarán en los próximos.

Valor de las localidades

En la reunión de esta tarde regirán los siguientes valores para las distintas localidades:

Sillas sin numerar .. .. .. $ 10.00
Tribunas cemento.. .. .. 5.00
Tribunas madera.. .. .. 3.00

Los niños tendrán entrada libre

La resolución de la Federa. de Football de Chile de dar libre acceso a la cancha a los niños menores de 15 años, regirá esta tarde como en todas las reuniones del Campeonato que se verifiquen en día de trabajo.

Una vez más, pues, los pequeños aficionados podrán presenciar sin desembolso alguno una contienda de la que podrán sacar muchas lecciones para la práctica del football.

Las tarjetas liberadas

Como informamos ayer, por haberse descubierto una falsificación de tarjetas liberadas color rosado que reemplazaron a las primitivas blancas, la Federación ha resuelto reemplazarlas a su vez por una nueva edición de distinto color y forma. Los interesados pueden pasar a la secretaría de la dirigente, Bandera 323, de 9 a 11 A. M. hoy y mañana, a canjear sus entradas.

Los invitados para esta tarde

Además de los representantes diplomáticos de los países que actuarán en la contienda de esta tarde, han sido invitadas al espectáculo distinguidas personalidades de nuestras esferas oficiales, las delegaciones extranjeras currentes al certamen, representantes de la prensa, etc., etc.

Dos bandas de músicos

Como a todas las reuniones del concurso suramericano, a la de esta tarde concurrirán dos bandas militares que la amenizarán ejecutando escogidos trozos.

Orden-Locomoción

Policía y fuerza de carabineros en abundancia resguardarán el orden de la reunión.

Los autobuses y tranvías eléctricos harán servicios especiales en la forma acostumbrada.

La gran contienda de mañana

La contienda más importante del certamen continental será la que mañana sostendrán los equipos de Uruguay y Argentina.

Los tradicionales rivales entrarán al field dispuestos a vender cara la derrota y después de haber reposado algunos días sin descuidar su preparación.

VIVA EXPECTACION DESPIERTA LA CONTIENDA DE MAÑANA ENTRE ARGENTINA Y URUGUAY.

El entusiasmo— justificado por todos conceptos— que la brega ha despertado no sólo se reduce a los círculos deportivos locales sino que aún ha trascendido a provincias y en especial a Valparaíso. De distintos puntos de nuestro territorio correrán mañana trenes especiales trayendo a esta capital a miles de aficionados de provincias que anhelan vivamente estar presentes en el lance que mayores emociones puede ofrecernos.

Durante estos días la demanda de entradas preferidas ha sido enorme, lo que prueba el entusiasmo que el lance ha despertado. Estas localidades — sillas y palcos— continuarán a la venta en la secretaría de la Federación, Bandera 323, hoy y mañana, de 9 a 11 de la mañana. A las personas que han hecho reservar entradas de esta clase se les advierte que si no son retiradas hoy antes de las 11 serán puestas a la venta.

Para completar la interesante reunión que nos ocupa se han fijado dos preliminares infantiles a cargo el primero de los equipos de tercera división de la Unión Deportiva Española y Morning Star y el segundo a cargo de los equipos de primera división del Audax Italiano y del Guillermo Guzmán, lance oficial por la competencia de la dirigente infantil. El primero se iniciará a la 1.45 P. M. y el segundo a las 2.30 P. M. en punto, bajo la dirección de los árbitros señores Francisco Danus y Carlos Córdoba, respectivamente.

La concurrencia de dos escogidas bandas militares dará más animación al ambiente en que se desarrollará la reunión y la asistencia de distinguidas personalidades contribuirá a realzar el espectáculo.

Abundante fuerza armada estará encargada de resguardar el orden y tranvías y autobuses harán como siempre servicios extraordinarios de locomoción.

Denis

Rolon

Sirvent

Duarte

F. Solich

Brizuela

L. Nessi

C. Ramirez

López

J. Ramirez

Fretes

EL ELENCO PARAGUAYO

DENIS
ROION, SIRVENT
DUARTE, F. SOLICH, BRIZUELA
L. NESSI, C. RAMIREZ, LOPEZ, J. RAMIREZ, FRETES

O

EL CONJUNTO BOLIVIANO

BERMUDES
J. SOTO, LARA
BELTRAN, SAINZ, URRIOLAGOITIA
C. SOTO, AGUILAR, MENDEZ, BUSTAMANTE, ALBORTA

Alborta

Bustamante

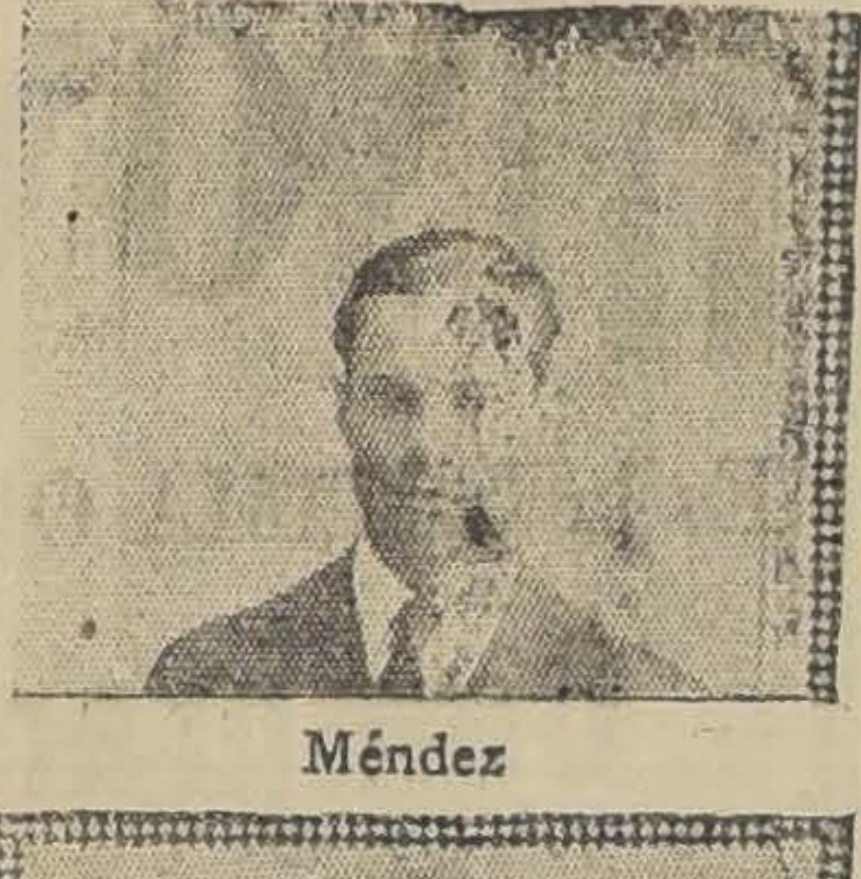

Méndez

Aguilar

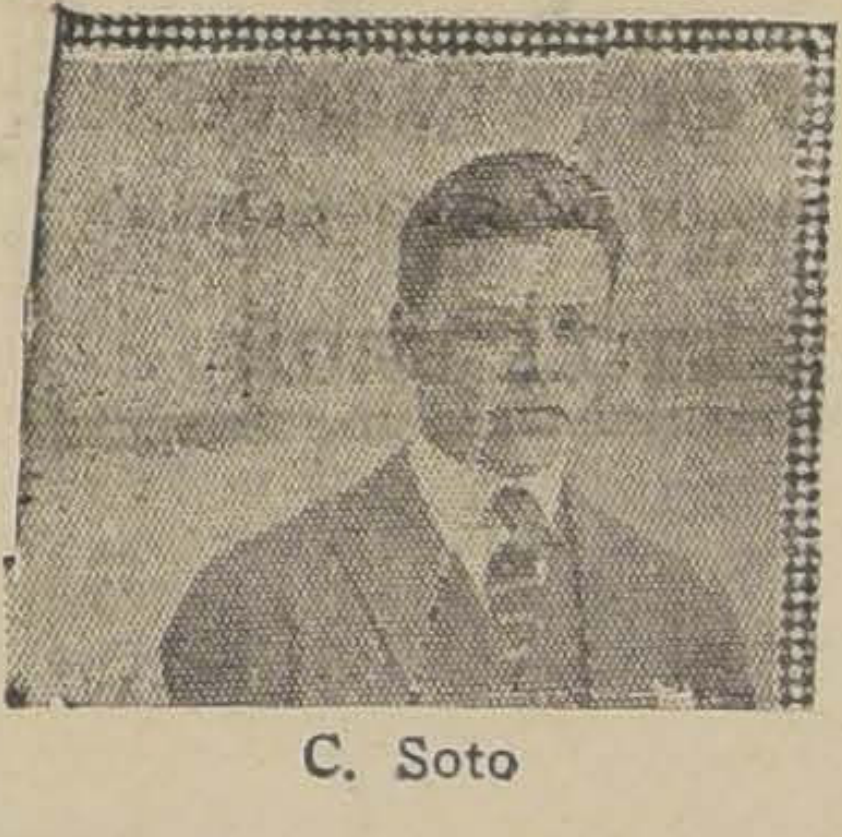

C. Soto

Urriolagoitia

Sainz

Beltrán

Lara

J. Soto

Bermudes

BREVES PALABRAS CON EL CAPITAN DEL ELENCO BOLIVIANO

Nos acercamos ayer al excelente capitán del cuadro boliviano, señor Méndez, a quien pedimos sus impresiones sobre la jornada de hoy contra los uruguayos. Ante nuestra petición se prestó gustoso a contestarnos:

"Debo decirles que mis compañeros se encuentran ya muy aclimatados, lo suficiente para no sufrir ya los rigores del clima de esta hospitalaria tierra.

A la brega de mañana (hoy) iremos llenos de confianza y entusiasmo, no para obtener el triunfo, sino por la razón de medirnos con uno de los conjuntos más homogéneos y disciplinados de Sur América. Este lance servirá para nosotros como de una verdadera lección, tal como la hemos recibido de nuestros otros contendores. Sean intérpretes de nuestros más profundos agradecimientos para los dignos hijos de esta tierra, por las atenciones que nos dispensan y estén seguros que mañana, como siempre, daremos muestras de la caballerosidad de nuestro proceder, en la buena como en la mala fortuna".

EL CAPITAN PARAGUAYO NOS DA A CONOCER SUS ULTIMAS IMPRESIONES

En la tarde de ayer tuvimos el agrado de hblar breves momentos con el caballeroso capitán del elenco praguayo, señor Freitas Solich, sobre las condiciones actuales d los muchachos de su equipo.

"Las condiciones de salud de mis compañeros,-empieza diciéndonos,—no son del todo normales aún; pues elargo viaje y la dura prueba a que fueron sometidos el Jueves hn debido influir poderosamente, pero para el partido de mañana (hoy), entraremos a la arena dispuestos a demostrar, fren a nuestros caballerosos rivales, que el football en Paraguayha avanzado gracias al entusiasmo de sus cultores. Entusiasmo o nos faltará y tendremos la más grande satisfacción de poderestrechar los lazos indisolubles de camaradería con nuestros hmanos y vecinos del Altiplano."

Encantados de la gentileza del hábil jugadorparaguayo, le dimos un fuerte apretón de manos. Al respondenos nos pidió agradeciéramos una vez más al caballeroso públio chileno, sus benévolas expresiones de aliento y cariño con queos ha estimulado en todo momento.

FOOTBALL

LIGA NACIONAL OBRERA.— Mañana a las 9 A. M. se hará practicar nuevamente los cuadros A y B, los cuales tendrán como contendores a los clubs O'Higgins, El Tani y General Bulnes. Los encuentros se llevarán a efecto en las canchas que posee el Germinar, en la calle Victoria.

El equipo A jugará con un combinado de los clubs General Bulnes y El Tani, y el equipo B tendrá que medir su capacidad frente al ligero equipo del O'Higgins. Los cuadros seleccionados estarán compuestos en la siguiente forma:

Cudro A: Julio Muñoz, José Jara, Antonio Rodríguez, Carlos Ortiz, Luis Pedrero, Alejandro Pizárro, Rafael Chamorro, Walterio Rubio, Juan Jerez, Sabino Mondaca, Julio Ayala.

Cuadro B: Manuel Cabello, Juan Guerra, Julio Urzúa, Juan Lara, N. Escalona, Leonidas Alvarez, Andrés Sandoval, N. Olea, Germán Ortega, Humberto Núñez, Antonio Moya.

Reservas generales: Marambio, Ferreira, Green, Morales, Palacio, Ormazábal, Guajardo, Arturo Abarca.

Todos los jugadores deben asistir provistos de su respectivo uniforme, en la cancha sólo se le proporcionará las camisetas.

ASOCIACION DE ARBITROS D ECHILE (Sección Santiago). — De orden del señor presidente se cita a junta general para el Lunes 25 del presente a las 9.15 P. M., en "El Diario Ilustrado".

Tabla: primero: Apreciaciones de la Federación de Football de Chile en contra de nuestros árbitros.

Segundo: ¿Con qué autorización el Directorio aceptó tarjetas liberadas para el campeonato suramericano de football?

Tercero: ¿por qué éstas fueron para galerías?; ¿estaba el directorio enterado de esto?

Nuevo Presidente de la Liga Nacional Obrera

El Consejo Superior de esta entidad designó por aclamación al senador señor Manuel Hidalgo como Presidente de la Liga.

Los clubs de la mencionada institución han recibido con viva complacencia este nombramiento por tratarse de un deportista de prestigio que desde hace algunos años viene trabajando con brillo por las clases trabajadoras.

CITACIONES

Zenteno Atlético. — Junta general para hoy a las 9 P. M. en Domeyko 1955, casa 6.

Magallanes F. C. — Junta general para hoy a las 5 1|2 en Independencia 1499.

Franke Jullian F. C. — Junta general para hoy a las 5 P. M. en Villasana 902.

EL CONGRESO SURAMERICANO DE ATLETISMO

SE INAUGURA EL LUNES PROXIMO

El Lunes próximo se reune en esta ciudad el Congreso Suramericano de Atletismo.

Anunciamos oportunamente que el día 16 de este mes era la fecha fijada para la iniciación de las labores del Congreso, pero el Director de la Oficina Permanente, señor Alfredo W. Betteley, de acuerdo con los delegados de Chile, aplazó la fecha en atención a que tanto la Argentina y Perú no habían respondido a la invitación que se les hiciera. Reiterada la invitación y no habiéndose tampoco obtenido respuesta de ambos países, se ha acordado fijar para el Lunes la inauguración del Congreso:

PAISES QUE PARTICIPARAN

Se harán representar en esta asamblea los siguientes países:

Chile,
Uruguay, y
Paraguay.

LOS DELEGADOS

Chile, señores: Ricardo Müller, Ithel Stewart y Enrique Labra.

Uruguay, señor Domingo Pacull.
Paraguay, señor Víctor Araya.

LA TABLA

La ocupa de preferencia la reforma del reglamento. La delegación chilena presenta un acabado proyecto sobre el particular.

CON DON ALFREDO BETTELEY

Tuvimos oportunidad de conversar ayer con el director de la Oficina Permanente de la Confederación Suramericana de Atletismo, Sr. Alfredo W. Bettley, a quien encontramos en su estudio preocupado de los preliminares de la importante reunión de que damos cuenta.

"Lamento—nos dice—que Argentina y Perú no hayan acreditado delegados a pesar de haber Chile aplazado dos semanas la realización del Congreso a la espera de estas delegaciones.

En el Congreso se tratará especialmente de la reforma del reglamento, reformas que se refieren al nombramiento de jueces y organización de los torneos.

La delegación chilena presenta sobre estas reformas un detenido estudio que servirá de base."

EXCURSIONISMO

—ASOCIACION CRISTIANA DE JOVENES (Y. M. C. A.) — Hoy a las 2.30 de la tarde partirá desde el local de la Y. M. C. A., Delicias 1312, un grupo de socios de la "Y", en dirección al Cerro Manquehue, donde establecerán el campamento nocturno, para regresar mañana en la tarde, después de haber alcanzado hasta la cumbre.

El rancho es libre. Se recomienda a los excursionistas que lleven algo para abrigarse durante la noche.

Esta excursión ha sido organizada por el Club de Campo "Ralp C. Scott", que viene realizando interesantes excursiones cada quince días.

RAAB RECOLETA II v. EVERTON II. — Mañana se llevará a efecto este match por la Asociación Santiago, en la cancha Escuela de Medicina, a las 11 A. M.

LA EXCURSION DE MAÑANA A BARRANCAS, DE PIRQUE.— Hasta la fecha hay más de 100 inscritos para la excursión familiar de mañana a Barrancas de Pirque, cuya partida se hará desde la Estación Providencia a las 8 1|2, en tren especial puesto por el FF. CC. del Llano de Maipo.

Se ha preparado un buen programa deportivo social, que estará a cargo de una comisión que preside el señor D. Pozo. Concurrirá además la murga premiada en las Fiestas de la Primavera, recientemente efectuada.

La cuota del tren, ida y regreso, es de $ 2, el cual deberá cancelarse hoy en la cancha, Concepción 1366, hasta las 7 de la tarde, o bien en la secretaría, Tocornal 441.

Tenida: traje de excursión, debiendo llevarse además traje de atletismo.

En la tarde de hoy habrá práctica de los cadetes.

BASKET-BALL

FEDERACION DE BASKET-BALL Y VOLLEY BALL DE CHILE. — Las reglas oficiales con un apéndice explicativo, los Estatutos de esta Federación, Código de Honor del Jugador de Basket Ball y varias indicaciones de importancia han sido editados en un folleto por la dirigente del basket ball de Chile. Las personas que se interesen por este folleto, pueden pedirlo por correspondencia a Casilla 1717, incluyendo la suma de un peso por franqueo e impresión.

Sesión de Consejo. — Para el Miércoles 27 del presente está citado el Consejo de esta dirigente, en Galería San Carlos 9, a las 7 A. M., con el fin de tratar la siguiente importante tabla:

Confederación Deportiva de Chile.

Correspondencia internacional.

Canchas oficiales.

Unificación, y varios otros asuntos importantes.

Se encarece la asistencia a esta sesión, de los señores Carrasco y Matus.

ASOCIACION DE BASKET-BALL DE SANTIAGO.— Los encuentros de hoy. — Interesantes encuentros se han fijado para hoy en los Campos Deportivos del Cuerpo Jorge Matte, Concepción 1366.

En competencia por la tercera división deberán presentarse ante el árbitro señor Lampre y a las 3 P. M. el segundo equipo del club dueño de casa contra el primero del Valentín Letelier.

El Jorge Matte es en su serie, el que marcha a la vanguardia, perfilándose como el futuro ganador en su serie.

En este lance el Letelier será sometido a una dura prueba, por lo que deberán desarrollar el máximum de sus energías para hacer frente a su poderoso contendor.

A las 4 P. M., al llamado del árbitro señor Lampre, deberán presentarse en disputa por la cuarta división el Jorge Matte III contra el Franklin II, que tienen una buena colocación en el cómputo de su serie.

La manifestación de esta noche en el Ring de "L' Aiglon"

Y CENTRO NUEVA YORK, EN HONOR DE LA EMBAJADA BOLIVIANA DE FOOTBALL

Todo un acontecimiento deportivo y social ha de ser esta noche en el ring de "L'Aiglon" y Centro Instructivo Nueva York, ubicado en San Francisco 608, la brillante manifestación y baile social que ambas instituciones han preparado en honor del equipo boliviano de football que participa en las ruedas del actual Campeonato Suramericano.

Aparte del "Vin d'honore" que se les ha preparado, esta misma noche se le entregará al presidente de la delegación festejada, un artístico diploma que les obsequiarán estas instituciones.

Asistirán especialmente invitados: la prensa metropolitana, delegaciones extranjeras y altas personalidades del deporte.

Buick
Es invariablemente alto el precio de venta de los automóviles BUICK usados. Débese esto a que los compradores consideran la sola palabra BUICK como garantía suficiente de su valor.
Morrison & Co.
Importadores:
SANTIAGO
VALPARAISO

¡Recurra Vd. al Bromural «KNOLL» en tiempo oportuno para combatir la nerviosidad y la dificultad de conciliar el sueño! No es ningún bromuro. Tubitos de 10 y 20 tabletas.
(A monoisomoisovaleryl carbamido almidón).

¿Se lastimó? Calme el dolor
Aplíquese el Linimento de Sloan inmediatamente. Restablece la circulación de la sangre, desinflama, y —el dolor desaparece
Linimento de Sloan —mata dolores
Para reumatismo, resfríos y dolores musculares
Fórmula: Tint. oleorresina de cápsico, ac. es. de pino, sasafrás y alcanfor y salicilato de metilo.

¡¡SPORTSMEN!!
No olviden el masaje con
FRIXIO
(M. P.)
antes y después de sus ejercicios, para obtener flexibilidad de los músculos y evitar los dolores musculares.

JABON DE AFRECHO
USE
LEGITIMO DEL LABORATORIO CHILE

Los Calores ya molestan, su sombrero de Paño tiene que cambiarlo

LA OCASION SE LE PRESENTA A USTED, ACUDA DIRECTAMENTE Y HARA, CON ECONOMIA, SU COMPRA EN LA

FABRICA NACIONAL DE GORRAS Y SOMBREROS,

O EN LAS SUCURSALES SOMBRERERIAS ROSENBLITT:

PUENTE 616
Casi esquina Santo Domingo

DELICIAS 2818
Entre Bascuñán y San Alfonso

SAN DIEGO 1140
Pasado Avenida Matta

SAN DIEGO 2007
Al llegar a Franklin

NAHUM ROSENBLITT.

Señora...!
Regalamos AZUCAR

TENEMOS ABUNDANCIA DE CREMA —:— TENEMOS ABUNDANCIA DE MANTEQUILLA

Queremos extender nuestra clientela y, para conseguirlo, OBSEQUIAREMOS desde hoy y durante la próxima semana

UN KILO DE AZUCAR

POR CADA **MEDIO KILO** DE MANTEQUILLA FRESCA, ELABORADA POR NOSOTROS, DIARIAMENTE, A LA VISTA DEL PUBLICO

½ KILO $ 6.60 —:— PAN $ 2.60

4 - BANDERA - 4

Muebles

DE COMEDOR, DORMITORIO, ESCRITORIO

A precios sumamente bajos, con grandes facilidades en el pago, vende

La San Antonio

MONEDA 952
FRENTE CASA MUZARD

NECESITASE

TEJEDORA DE CALCETINES FANTASIA

que sepa tejer en máquinas que no cambian los cilindros para poner los elásticos.

ROVERI Co. LTDA.

JOSE M. INFANTE 2260
ÑUÑOA

FABRICA NACIONAL DE SILLAS

"LA GRAN RAPID"

— OCASION UNICA —

ALAMEDA DE LAS DELICIAS 3538

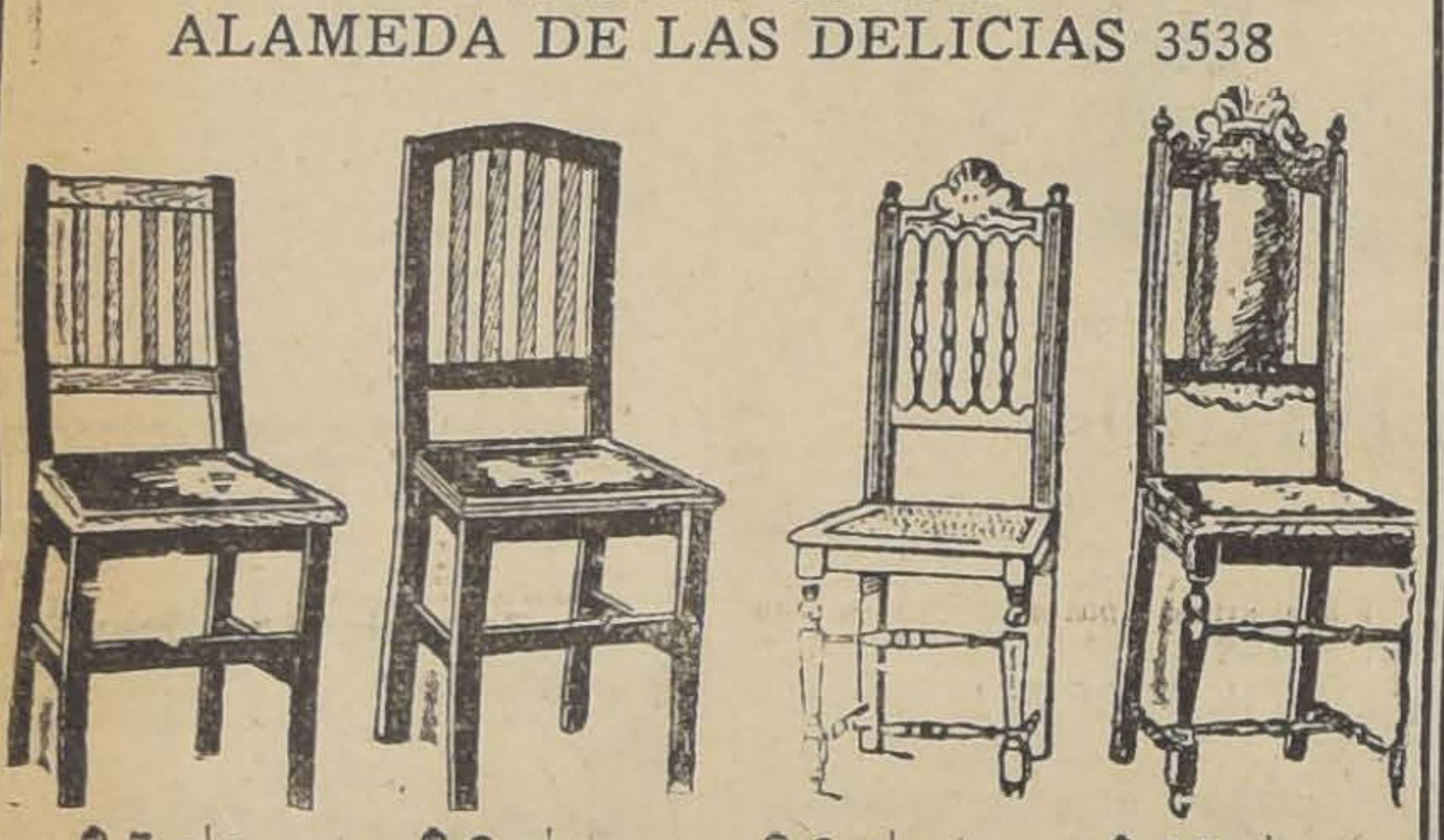

$ 7 c|u. $ 8 c|u. $ 9 c|u. $ 10 c|u.

Estas sillas son de madera de lingue, tapizadas. Se venden al precio indicado al pie de cada una de ellas.

Pida catálogo a O. PINOCHET LE-BRUN

S. SACK

BARRACA DE FIERRO

BANDERA 827

TELEFONO 3409

Ofrece a precios fuera de toda competencia

FIERRO
ACANALADO
GALVANIZADO
y NEGRO

para techo, de 6" - 7" - 8" 9" y 10"

25—O.

Molino Arriendo

Zona Central, seis cilindros, fuerza hidráulica. Muele 80 quintales diarios; moderno, luz eléctrica. Casa habitación. Potrero para talaje. Zona muy triguera.

CANON: $ 16,000

ALBERTO SANTELICES F

Agustinas 1217

Niña

de 13 a 15 años, buena letra y recomendaciones de honradez, para trabajos de oficina, necesitamos.

SUELDO INICIAL: $ 100

CASILLA 13237

Desde $ 90.

Trajes de casimir sobre medida

"EL PRECIO FIJO"

Alameda 2675, casi esquina Sotomayor

JOSE SALAZAR y Cía.

23—O

$ 10.80

COMPRE UN PAJIZO RECLAME A CAPELLARO

20 MODELOS DIFERENTES

ESTADO 230

31—O.

PINO ARAUCARIA

RAULI PARA PISO, ZOCALO y PARQUET — MADERAS EN BRUTO Y ELABORADAS — BATIENTES — PALILLOS — MOLDURAS OFRECE LA BARRACA Y FABRICA

LA REPUBLICA

FIERRO GALVANIZADO INGLES "EMU" $ 59.50 qq.

FIERRO galvanizado liso "Apollo" N.o 27, $ 9 plancha.
FIERRO Negro liso N.os 24 y 26, a $ 0.85 kilo.
CAÑONES Fierro Fundido, delgado y grueso.
CAÑERIAS de gas y agua.
PINTURAS y Aceites.
PAPELES pintados.

Fernández y Cía. Ltd.

SAN ANTONIO 218 — TELEFONO INGLES 3069

Mueblería COLON

56 — BANDERA — 58

GRANDES REBAJAS DE PRECIOS
NUEVO Y ESPLENDIDO LOCAL

UNICA OCASION

EN CASIMIRES

Por urgente regreso a Europa me obligo a liquidar la gran partida de casimires que traje como muestrario, aunque sea a precios ridículos.

Ventas desde un metro.

Desde 20 metros, 20 por ciento de rebaja.

Acuda a Alameda de las Delicias N.os 2665 y 2675.

23—O

Productos NESTLE

"LECHE CONDENSADA" Nestlé, "Lechera", cajón de 48 latas.

"HARINA LACTEADA" Nestlé, cajón de 50 latas.
"LECHE MALTEADA" Nestlé, cajas de 25 libras.
"LACTOGENO", Alimento para niños, Nestlé, cajón de 24 latas.

— AGENTES —

Duncan, Fox y Cía.

— SANTIAGO —

¡¡Novios!!

Es la ULTIMA OPORTUNIDAD para

Comprar Muebles

a precios desconocidos en plaza, los que causan admiración a los mismos competidores.

Se acuerdan CREDITOS, pagaderos en mensualidades.

—: EN LA :—

Fábrica de Muebles

"LA EUROPEA"

214 - BANDERA - 214

Recién recibidos:

Bragueros insuflables

PARA HERNIA INGUINAL Y UMBILICAL PARA GUAGUAS

INSTITUTO ORTOPEDICO ALEMAN

CASILLA 3494 — SANTIAGO
SAN ANTONIO 540-546

A BAÑARSE

Baños americanos . . .	$ 105.00
Baños de zinc	$ 45.00
Baños de asiento . . .	$ 20.—
Baños de lluvias . . .	$ 25.—
Lluvias de zinc . . .	$ 4.—
Baños para guagua . .	$ 10.40
Califont a gas	$ 250.—
Califont a leña	$ 120.—
Lavaplatos	$ 25.—
Carniceras	$ 25.—
Basureros reforzados . .	$ 10.—

y cuanta clase de artículos sanitarios y acetileno, pueda necesitar encontrará en mi casa, a precios convenientes.

J. E. FORTUÑO

AHUMADA 147 23—O

Afrecho y Afrechillo LE CONVIENE COMPRAR EN LOS REMATES DE LA FERIA URETA y Cía. DELICIAS 3410

CARBON COMPRE EN LA FERIA URETA y Cía. DELICIAS 3410

Frejoles DE TODAS CLASES ENCONTRARA EN LA FERIA URETA y Cía. DELICIAS 3410

Leña POR CARGA Y POR SACO, VENDE LA FERIA URETA y Cía. DELICIAS 3410

Maiz AMARILLO Y COLORADO, PIDA SIEMPRE A FERIA URETA y Cía. DELICIAS 3410

MANTEQUILLA DE 1.a CLASE ENCONTRARA SIEMPRE EN LA FERIA URETA y Cía. DELICIAS 3410

QUESOS DE LAS MEJORES MARCAS SE REMATAN EN LA FERIA URETA y Cía. DELICIAS 3410

PAPAS DE PRIMERA MANO, ENCONTRARA EN LA FERIA URETA y Cía. DELICIAS 3410

Pasto 1.o Y 2.o CORTES HAY CONSTANTEMENTE EN VENTA EN LA FERIA URETA y Cía. DELICIAS 3410

Trigo PARA HARINA Y MOTE, VENDE LA FERIA URETA y Cía. DELICIAS 3410

23—O

"Ampolletas Gaurol"

(Nueva sal orgánica de cal inyectable indolora)

REMINERALIZACION INTENSIVA, RECALCIFICACION RAPIDA Y SEGURA, FUERZA Y SALUD, SON DEVUELTAS A LOS QUE SUFREN DE TUBERCULOSIS PULMONAR, OSEA O GANGLIONAR, POR MEDIO DE UN TRATAMIENTO CON EL

GAUROL

(M. R.)

(COMBINACION ORGANICO - CALCICA FOSFORADA)
ESTIMULA EL APETITO, ENRIQUECE LA SANGRE.

TODOS LOS MEDICOS LO RECOMIENDAN.
DEPOSITARIOS:

. Corry & Cía.—Monjitas 739.— Santiago

Con grandes facilidades de pago

OFRECE TERNOS LA COOPERATIVE SASTRERIA, AGUSTINAS 877, Casimires ingleses, forros de primera, corte irreprochable.

PRECIOS IRRISORIOS.

NO OLVIDARSE:

877 — AGUSTINAS — 877

PROPUESTAS

La DIRECCION DE FABRICAS Y MAESTRANZAS DEL EJERCITO, avenida Pedro Montt N.o 1,606, solicita propuestas para el 2 de Octubre, a las 3 P. M., por 14,000 trozos de eucaliptus de seis pulgadas, como mínimum, redondos, por un metro cincuenta de largo, y por 14,200 camas de litre de cuatro por cuatro pulgadas.

Estos artículos serán de primera calidad, sin nudo y toda hembra. Las que no sean de estas condiciones o partidas serán rechazadas.

26—O.

FERROCARRILES DEL ESTADO

Solicítanse propuestas públicas para el 3 de Noviembre próximo, para el suministro de aceites lubricantes.

Bases y antecedentes en la Sección Pruebas del Departamento de Materiales y Almacenes (Estación Alameda).

Santiago, 27 de Agosto de 1926.

Puertas - Ventanas

GALERIAS y PERSIANAS

se hacen de medida y hay listas para entrega inmediata.
Ofrece la

Barraca y Fábrica

LA REPUBLICA

Domeyko 2354 - Tel. 182 Parque

Camión Wichita

de cinco a seis toneladas con cuatro meses de uso véndese por la mitad de su valor.

Facilidades de pago. Verlo, calle Maestranza N.o 338 o dirigirse a

Guillermo Pozo

CASILLA N.o 2378 21—O

ES EL MOMENTO DE CELEBRAR LA FIESTA DE LA PRIMAVERA

LLEVANDO SU ELEGANTE Y ECONOMICO

SOMBRERO ROSENBLITT

comprado en la FABRICA NACIONAL de GORRAS y SOMBREROS, Delicias 2636, frente Libertad, o en sus SUCURSALES SOMBRERERIAS ROSENBLITT

PUENTE 616
Casi esquina Santo Domingo

SAN DIEGO 1140
Pasado Avenida Matta

DELICIAS 2818
Entre Bascuñán y San Alfonso

SAN DIEGO 2007
Al llegar a Franklin

NAHUM ROSENBLITT.

BOLSA DE COMERCIO

MOVIMIENTO

Se acentuó aún más la flojedad de los precios que desde tiempo atrás viene caracterizándose en la plaza. A pesar de esta flojedad el movimiento durante y fuera de las ruedas fué de interés, transándose buen número de Patiños, Oplocas, Tocopillas, Morococalas, Huanuni, Mineras y Kala Uyu.

Se dieron también otros conformes de menor interés en diversos papeles mineros y cuyo detalle se demuestra a continuación.

En Bonos se adjudicaron 295,000 nominales, sin apreciables fluctuaciones en los precios.

Durante la 2.a rueda se llevó a efecto el remate que es de rigor los Viernes, y aunque el número de títulos fué numeroso, careció de interés por tratarse en su mayoría de papeles de insignificante valor.

SUBIERON

Bonos

Caja 7-1 de 89 a 89 1|2; Caja 8 1|2 de 93 a 93 1|4; Electr. Ind., de 34 3|4 a 35.

Mineras

Hallada de 0.10 a 0.15; Disputada de 14 7|8 a 15; Fortuna de 5 a 6; Huanuni de 41 a 41 1|2; Morococala de 41 7|8 a 42.

BAJARON

Bonos

Caja 8-1 de 97 1|2 a 97; Hip. 8-1 de 91 a 90 3|4; Hip. Valp., de 85 3|4 a 85.

Mineras

Amigos de 0.25 a 0.10; Bancos de 2 1|2 a Carb. de Penco, de 0.60 a 0.50; Colquiri, de 6 3|4 a 6 1|4; Cerro Grande, de 41 a 40 1|2; Fortuna de Colquiri de 0.95 a 0.80; Kelluani de 5 1|4 a 5; Kala-Uyu de 8 a 7 1|4; Elqui de 0.20 a 0.15; Oploca de 127 a 125; Patiño de 266 1|2 a 263; Potasa de 2 3|4 a 2 1|4; Tocopilla, de 77 1|2 a 77.

Ganaderas

Gente Grande de 51 1|2 a 50.

Petrolíferas

Cacheuta de 0.10 a 0.05; Caupolicán de 0.10 a 0.04.

Industriales

Ilost. Italias de 52 a 51; Electr. Ind. de 49 a 48 1|2; Vapores Ord., de 17 a 16 3|4.

Seguros

Unión Nacional de 40 a 34.

OPERACIONES EFECTUADAS AYER

1.a RUEDA

22000 Hip. 8-1, 91.
128500 Caja 7-1, 89 1|2.
63000 Caja 8-1|2, 93 1|4.
100 Bco. Chile, 200.
100 Penco, 0.50.
131 Gas, 55.
126.50 £ Electr. Ind., 35.
100 Electr. Ind., Oct. 28, 48 1|2.
600 Kala-Uyu id., 7 1|4.
300 Bronces, id., 2.
1200 Oruro, id., 30 1|2.
1000 Morococala, Nov. 11, 42.
400 Id., id., 41 3|4.
100 Kala-Uyu, id., 7 1|4.
100 Disputada, id., 15.
200 Mineras, id., 15 3|4.
600 Colquiri, id., 6 1|4.
200 Huanuni, id., 42.
2300 Mineras, id., 16.
100 Tocopilla, id., 77.
5000 £, Nov. 2, 39.42.
100 Id., id., 40 3|4.
400 Huanuni, Nov. 11, 41 1|2.
300 Tocopilla, id., 77.
300 Fortuna Ltda., id., 5 3|4.
500 Oplocas, id., 124.
800 Morococala, id., 41.
100 Patiño, id., 260.

2.a RUEDA

18000 Hip. 8-1, 90 3|4.
84000 Caja 8-1|2, 93 1|4.
15 Gas, 55.
300 Morococala, Oct. 28, 40 1|2.

REMATE

60 Transportes, 30.
40 Penco, 0.10.
17 Electr. Ord., 4 1|2.
55 Covadonga, 0.70.
100 Hallada, 0.15.
100 Elqui, 0.10.
1000 Id., 0.15.
1219 Seg. Salvador, 5.
6 Id. Unión Nacional, 34.
5 Cervecerías U., 50.
700 Cristo, 1.
2000 Amigos, 0.10.
500 Fort. Colquiri, Nov. 11, 0.90.
500 Id. id., id., 0.80.
17 Electr. Ord., 5.
15000 Caupolicán, 0.03.
5000 Id., 0.04.
10000 Cacheutas, 0.05.

PRECIOS DE COMPRADOR O VENDEDOR AL TERMINAR LAS RUEDAS

TITULO	Cantid. COMPRADOR	Precio COMPRADOR	Cantid. VENDEDOR	Precio VENDEDOR
BONOS				
Caja 8-1			3000	97
Id. 8-1|2	40000	93¼		
Id. 7-1			215000	89½
Hip. 8-2			4000	97
Hip. 8-1, año 1913	5000	91½		
Id. id.	39000	90¾	40000	91
Id. 7-2 año 1910			2000	100
Id. 7-1			8000	83
Id. Nac. 8-1			11000	93
£ Elect. Ind.	100	34¾		
Garant. 8, año 1913	8000	28	1000	28
Id. id., año 1910	7000	29		
BANCOS				
Chile	37	200	13	200
Nacional	20	67	100	68
MINERAS				
Aconcagua, Oct. 28			500	5½
Bronces, id. id.				2
Covadonga			100	1
Colquiri, Nov. 11			500	6⅝
Condoriaco	500	1¼		
Cerro Gde., Nov. 11	100	40	100	40¾
Chacaltaya, Nov. 11	200	6¾		
Chañaral	200	0.50		
Dichas	500	1½		
Disput. Nov. 11	200	14¾	200	15
Fortuna	500	5½	200	6
Gatico, Nov 11	500	4		
Huanuni, Nov. 11	200	41½	100	42
Kala Uyu, Nov. 11	100	7¼		
Kelluani, Nov. 11	100	4½	500	5
Lebu Ord. Oct. 28			200	2
Minera, Nov. 11	100	16		
Morococala, Nov. 11	200	40¾	200	41
Onix, Nov. 11	200	9	100	16

TITULO	COMPRADOR Cantid.	COMPRADOR Precio	VENDEDOR Cantid.	VENDEDOR Precio
Oploca, Nov. 11	200	134		
Oruro, Oct. 28	200	30½	100	31
Patiño, Nov. 11	100	261	100	262
Santo Cristo	1000	1		
San Vicente. Nov 11	200	15		
Santa Rita			1000	1
Tocopilla, Oct. 28	100	76¾		
Id. Nov. 11			100	77½
Carb. de Penco	5000	0.50		
Potasa			100	2¼
SALITRERAS				
Loa			100	32
GANADERAS				
Gente Grande	100	49½	100	51½
Fuego			32	150
INDUSTRIALES				
Gas	12	54½	30	55
Funicular	200	18	300	19
Electr. Ind.	100	48¼	100	48¾
T. Comercial	100	39	100	41
C. Melón			100	46
Electr. Ord.			32	8½
Envases y Enlopados			300	7½
Vapores Ord.			200	16¾
CIERRE A LAS 4.30 P. M.				
CAMBIO		39.43		39.44
Patiño, Nov. 11		263		
Oploca, Nov. 11		125		
Moroc. Nov. 11		42		
Cerro Gde., Nov. 11		40½		
Tocopilla, Nov. 11		77		
Fortuna		6		

OPERACIONES EFECTUADAS EN VALPARAISO

1.a RUEDA

200 Ast. Havas, Oct. 28, 51.
200 Morococala, Nov. 11, 42 1|4.
50 Gente Gde., Oct. 28, 50.
1000 Caja 8-1, 97 1|2.

CAMBIO

Vendedor: 39.42.
Comprador: 39.41.

2.a RUEDA

700 Oruro, Nov. 11, 30 1|2.
100 Id. id., 31.
7000 Hip. Valp., 8-1, 85.
500 Oplocas, Nov. 11, 124.

REMATE

3 Tabacos, 80.

CAMBIO

Vendedor: 39.43
Comprador: 39.41.

Cotizaciones de metales

Cablegrama sobre las cotizaciones de los metales correspondientes a ayer.

Estaño: £ 310.0.0; subió 0.15.0; 304.10.0; subió 1.0.0.

Cobre Standard: £ 58.10; subió 0.2.6; 59.5.0; no varió.

Plata: d. 24 7|8; subió 3|4.

MERCADO DE LA PLATA

CABLEGRAMA DE LONDRES ,RECIBIDO AYER EN LA BOLSA DE COMERCIO, CON RELACION AL MERCADO DE LA PLATA

Variaciones actuales debidas a no operaciones de cambio de China e India. Reacción momentánea es posible pero no puede esperarse que se mantenga, pues las expectativas futuras son muy inciertas y depende de la adopción del padrón de oro en la India y de la terminación de la revolución en China.

Imposible precisar tope de baja, por no estar el precio subordinado al costo de producción y ser principalmente producto secundario, pero algunos expertos indican veinte peniques posibles.

SOCIEDAD NACIONAL DE BUQUES Y MADERAS

PRECIO EN SANTIAGO DE MADERA Y MATERIAL DE CONSTRUCCIONES

Roble Pellín. — De 4 1|2 y 5 varas el pie cuadrado, a $ 0.32.
Roble Pellín. — De 5 y 6 varas el pie cuadrado, a $ 0.35.
Roble Pellín. — De 6 y 7 metros el pie cuadrado, a $ 0.42.
Poste redondo para cierre, de roble, cada uno, $ 1.60.
Rodrigones para viñas, de roble, cada uno, $ 0.55.
Raulí en bruto, de 1 y 2 clase, la pulgada, $ 6.80.
Lingue en bbruto, de 1 y 2, clase de pulgada, $ 6.80.
Laurel, en bruto, de 1 y 2 clase, la pulgada, $ 4.30.
Raulí en bruto, de 3 clases, la pulgada, $ 3.80.
Lingue en bruto, de 3.a clase, la pulgada, $ 4.
Laurel, en bruto, de 3.a clase, la pulgada, $ 3.20.
Pino oregón, hasta 6" x 12", hasta 32" el pie, $ 0.90.
Pino oregón, hasta 8" x 8", hasta 32" el pie, $ 0.95.
Pino araucaria, hasta 6" x 6", hasta 20" el pie, $ 0.50.
Pino araucana mayor, el pie cuadrado, $ 0.60.
Tablas de álamos, de 1|2" x 5" a 6" la pieza, en bruto, $ 1.
Tablas de álamos, de 3|4 x 6" a 7" la pieza en bruto, $ 1.60.
Tablas de álamos, de 1" x 7" a 8" la pieza en bruto, $ 2.40.
Tapas de 3|4", la carga, 8 pieza, $ 5.
Tapas de 1" la carga, 8, la pieza, $ 6.
Tejuelas Raulí, de 4", 5" y 6", el paquete, de (1.30 mts, 2), $ 7.50.
Cemento Mons, barril, $ 37.50.
Pintura de Olsina, de agua, el kilo, $ 3.50.
Carbonileum, pintura especial para madera, litro, $ 2.10.

Importante negociación

Ha sido materia de muy favorables comentarios en los círculos comerciales y de agricultura la unión que acaba de convenirse de los negocios de El Tattersall y la Feria Ureta y Cía.

Un conocido agricultor que gira en negocios de ganados nos decía que a su juicio esta negociación tiene grande importancia, pues mediante ella los capitales y actividades que obraban separadamente en el Tattersall, con sus ferias de ganados, y en la firma Ureta y Cía., con sus ferias de productos, al unirse en una sola entidad consolidarán su importancia y podrán aumentar mucho sus operaciones y beneficios.

Por otra parte, para el agricultor constituirá una gran ventaja el contar con una sola oficina o firma a la cual podrán acudir para todas sus operaciones de compra-venta ya sea de ganados como de productos.

Se nos dice que los directores de ambas sociedades han sido muy felicitados.

Revista semanal de Abarrotes y Frutos del País de Fonck & Cía.

LOS PRECIOS SE ENTIENDEN PUESTOS EN SANTIAGGO

Cajones aceite Batus, c|u. 12 botellas, cajón, $ 92.
Tarro aceite de linaza importado Electra, con 10 1|2 kilos neto, tarro $ 80.
Cajones aceite de olivo [illegible], 1|10, cajón $ 190.
Tambores aceite Soya en tambores galvanizados de 200 kilos neto, kilo, $ 3.45.
Tarros aceite de linaza Wilson, tarro $ 45.
Tarros aceite de linaza Jockey, tarro $ 55.
Cajones aguarrás nacional, Favorita, cajón $ 48.
Sacos almendras dulces sin cáscaras, kilo $ 9.50.
Sacos alpiste importado, algo azumagado, kilo $ 1.20.
Sacos arroz italiano 3 A., quintal $ 55.
Sacos arroz tipo [illegible], quintal $ 76.
Bultos azúcar granulada tipo Sindicato, kilo $ 0.86.
Cajas azul para lavanderas c|u. 100 sobres a 5 papelitos, sobre, $ 0.15.
Cajones azul fino a granel para lavanderas, c|u. 10 kilos neto, kilo $ 4.20.
Latas bacalao importado Rey del Mar, c|u. 5 kilos, los 40 kilos $ 250.
Latas bacalao importado Rey del Mar, c|u. 10 kilos, los 40 kilos $ 250.
Fardos bacalao noruego con espinas, c|u. 4 farditos, kilo $ 4.20.
Docenas betún Famos amarillo N.o 3, gruesa $ 50.
Saquitos bolitas de piedra patente c|u. 40 saquitos a 400 b. sqt. $ 3.30.
Sacos café Brasil corriente Fonck crudo, quintal $ 170.
Sacos café Brasil corriente Fonck tostado, kilo $ 5.20.
Sacos café Brasil regular Fonck crudo, quintal $ 175.
Sacos café Brasil regular Fonck tostado, kilo $ 5.30.
Sacos café Brasil tipo Guayaquil Fonck crudo, quintal $ 185.
Sacos café Brasil tipo Guayaquil Fonck tostado, kilo $ 5.60.
Sacos café Brasil tipo Guayaquil N.o 42 crudo, quintal $ 185.
Sacos café Brasil tipo Guayaquil N.o 42 tostado, kilo $ 5.60.
Sacos café Brasil tipo Guayaquil Wille crudo, quintal $ 185.
Sacos café Brasil tipo Guayaquil Wille tostado, kilo $ 5.60.
Sacos café Brasil tipo Superior Fonck crudo, quintal $ 195.
Sacos café Brasil tipo Superior Fonck tostado, kilo $ 5.80.
Sacos café Brasil tipo Superior extra Fonck crudo, quintal $ 215.
Sacos café Brasil tipo Superior extra Fonck tostado, kilo $ 6.60.
Sacos café Brasil Caracol Fonck crudo, quintal $ 250.
Sacos café Brasil Caracol Fonck tostado, kilo $ 8.
Sacos café Centro-América Desola N.o 39 crudo, quintal $ 300.
Sacos café Centro-América Desola N.o 39 tostado, kilo $ 8.60.
Sacos café Guayaquil de primera, crudo, quintal $ 195.
Sacos café Guayaquil de primera, tostado, kilo $ 6.
Sacos café Perú lavado corriente, crudo, quintal $ 270.
Sacos café Perú lavado corriente, tostado, kilo $ 7.80.
Sacos café Perú lavado superior N.o 4, crudo, quintal $ 280.
Sacos café Perú lavado superior N.o 4 tostado, kilo $ 8.
Sacos café Perú lavado Caracolillo de primera, crudo, quintal $ 325.
Sacos café Perú lavado Caracolillo de primera, tostado, kilo $ 9.20.
Café de higos Berestesky, en cajones de 200 paquetes, por 200 cajones $ 24.50.

Por 100 cajones $ 25.
Por 50 cajones $ 25.50.
Por 25 cajones $ 26.
Por 10 cajones $ 27.
Por detalle $ 28.

Café de malta La Guayaquileña, c|u. 96 paquetes a 100 gramos, Paquete $ 0.12 1|2.
Paquete $ 0.13.
Paquete $ 0.13 1|2.
Paquete $ 0.14.
Paquete $ 0.14 1|2.
Paquete $ 0.15.
2 latas callampas secas averiadas, realizar.
110 tarros carburo de calcio noruego c|u. 100 kilos neto, tarro $ 80.
2 piezas carros transporte a motor Blitz, c|u. $ 3,950.
2 sacos cáscara de cacao harneada, quintal $ 42 y 40.
Bultos chancaca oscura Pacasmayo, quintal $ 45.
Bultos chancaca rubia de Tacna, quintal $ 58.
Libras chocolate Menier en paquetes de 1|4 libra, libra $ 4.
Libras chocolate Menier en paquetes de 1|2 libra, libra $ 4.
Tabletas chocolate Suizo Tobler N.o 920, tableta $ 2.50.
Tabletas chocolate Suizo Tobler N.o 1020, tableta $ 2.50.
Tabletas chocolate Suizo Tobler N.o 1028, tableta $ 1.50.
Tabletas chocolate Suizo Tobler N.o 1120, tableta $ 2.50.
Sacos chuño alemán H., quintal $ 78.
Bultos chuño alemán superior, quintal $ 85.
Cajones clavos alambre 1|2x18 c|u. 40 kilos neto, cajón $ 80.
Cajones clavos alambre 1x16, c|u. 40 kilos neto, cajón $ 65.
Cajones clavos alambre 1 1|2x14, c|u. 40 kilos neto, cajón $ 51.
Cajones clavos alambre 1 3|4x13, c|u. 40 kilos neto, cajón $ 40.
Cajones clavos alambre 2x12, c|u. 40 kilos neto, cajón $ 40.
Cajones clavos alambre 2 1|2x11, c|u. 40 kilos neto, cajón $ 40.
Cajones clavos alambre 3 1|2x9, 40 kilos neto, cajón $ 40.
Cajones clavos alambre 3 1|2x9, c|u. 40 kilos neto, cajón $ 40.
Cajones clavos alambre 4x8, c|u. 40 kilos neto, cajón $ 40.
Clavos cortados Estrella en barriles de 40 kilos neto:
Para San Fernando al Sur: 100 barriles $ 38.
50 barriles $ 38.50.
25 barriles $ 39.
10 barriles $ 39.50.
Detalle $ 40.
De San Fernando al Norte: 100 barriles $ 39.
50 barriles $ 39.50.
25 barriles $ 40.
10 barriles $ 40.50.
Detalle $ 41.
Fardos clavos de color con 38 kilos bruto, kilo $ 12.
Cajones coco rallado fino, c.u. 50 kilos neto, quintal $ 185.
Sacos cominos Malta, kilo $ 4.40.

CONSERVAS

Cajones aceitunas al natural Oso, cajón $ 98.
Frascos alcaparras francesas en vinagre a 380 gramos, frasco $ 6.20.
Cajón arvejitas corrientes Tigre, cajón $ 34.
Cajones arvejitas finas El Tigre, cajón $ 38.
Cajones arvejitas muy finas Oso, 48x500 gramos, cajón $ 58.
Latas tonno en aceite lata redonda de 100|100 gramos, lata $ 180.
Cajones choritos al natural Ditzel, cajón $ 43.
Cajones cholgas al natural Isleña, cajón $ 48.
Cajones cholgas al natural Ditzel, cajón $ 48.
Cajones ciruelas al jugo La Cisterna, cajón $ 40.
Latas damasco al jugo Lertora (manchados), cajón $ 56.
Cajones damascos al jugo El Tigre, cajón $ 56.
Cajones duraznos al jugo blancos corrientes Independencia, cajón $ 53.
Cajones duraznos al jugo blancos para banquetes, Tigre, cajón $ 53.
Duraznos (latas) amarillos corrientes Hervé, cajón $ 54.
Cajones duraznos al jugo amarillos corrientes Tigre, cajón $ 54.
Cajones duraznos al jugo amarillos para banquetes Tigre, cajón $ 55.
Cajones duraznos al jugo amarillos corrientes Independencia, cajón $ 55.
Cajones duraznos al jugo amarillos zaragosos Tigre, cajón $ 56.
Latas erizos al natural Ojeda, cajón $ 50.
Cajones espárragos regulares Oso, 24x1,000 gramos, cajón $ 98.
Medio cajón espárragos cortados Oso, 24x650 gramos, cajón $ 58.
Cajones espárragos enteros blancos cortos Rubio, 24x850 gramos, cajón $ 75.
Cajones cabecitas verdes de espárragos Rubio 24x650 gramos, cajón $ 45.
Cajones frutas surtidas al jugo Oso, cajón $ 59.
Cajones frutas surtidas en almíbar Oso, cajón $ 73.
Cajones guindas al jugo Independencia, cajón $ 58.
Cajones habas al natural Oso, cajón $ 32.
Cajones mermelada de frutillas El Lorito, cajón $ 96.
Cajones mermelada surtida extrafina El Lorito, cajón $ 90.
Cajones Ostiones al natural de Tongoy 48x360 gramos, cajón $ 100.
Latas pasta de tomates cada 40 libras, quintal $ 30.
Latas pimientos morrones Oso a 250 gramos, lata, 1.20.
Cajones piñas al jugo Independencia cada dos docenas, docena, $ 26.
Cajones porotitos enteros Pentke, 48x460 gramos, cajón $ 26.
Latas robalos al natural Ojeda, cajón $ 40.
Cajones salsa de tomates La Cisterna 48x250 gramos; por 100 cajones, cajón $ 12.50; por 50 cajones, cajón, $ 13; por 25 cajones, cajón, $ 13.50; por 10 cajones, cajón, $ 13.75.
Detalle, cajón $ 14.
Cajones tomates al natural La Cisterna, $ 28.
Latas tomates al natural El Tigre, cajón $ 28.

CRISTALERIA

Fardos flores de tilo con 77 kilos, kilo $ 6.
Latas fósforos importados Sol, cada 8 1|2 gruesas, caja grande, gruesa, $ 15.50.
23 1|2 paquetes fósforos importados Sol cada uno, 10 cajas grandes, $ 15.50.
Sacos frejoles bayos regulares, nuevos, 100 kilos $ 105.
Sacos frejoles Pallares nuevos, 100 kilos $ 89 y 85.
Sacos frejoles Coscorrones blancos, nuevos, 100 kilos $ 100 y 95.
Latas grasa argentina Adela, cada una 20 kilos, quintal $ 120.
Jabas grasa argentina Adela cada una 10 latas a 2 1|2 kilos, quintal $ 152.
Latas grasa sebo refinado de gordura cada una 40 libras, quintal $ 114.
Lata grasa argentina "A", con 20 kilos.
Sacos harina Santa Margarita, quintal, $ 38.50.
Sacos harina San Carlos, quintal $ 40.
Paquetes harina de maíz San Miguel, paquete $ 0.30.
Sacos higos secos nuevos, 100 kilos $ 105.
Bultos hilo carta en madejas de 1 libra, quintal $ 180.
Bultos hilo cincha en madejas de media libra, quintal $ 250.
Cajones y 60 panes marmolín imitación Sapolio, cajón $ 50.
Cajones jabón Marsella, cada uno 144 panes sin cajitas, pan $ 0.85.
Cajones jabón Delight cada uno 144 barras dobles en cajitas, barra $ 0.73.
Cajones jabón Piramid cada uno 144 barras dobles, en cajitas, barra $ 0.62.
Cajones jabón Piramid cada uno 172 barras dobles en papel, barra, $ 0.56.
Cajones jabón Economical, cada uno 196 panes sin cajitas, pan $ 0.53.
Cajones jabón azul vetado El Caballito, de 94 barras, cajón $ 72.
Cajones jabón azul vetado El Caballito, de 120 panes, cajón $ 68.
Cajones jabón azul vetado El Caballito, de 235 panes, cajón 72.
Cajones jabón azul vetado El Caballito de 240 panes, cajón $ 68.
Cajones jabón azul vetado El Caballito, de 470 panes, cajón $ 72.
Cajones jabón inglés Golden Soap, cada uno 144 panes dobles, cajón $ 85.
Bultos jarcias del país, de 1|2", quintal $ 145.
Bultos jarcias del país de 3|4" hasta 3", quintal $ 140.
Piezas jamones ahumados, cada uno 5 kilos m|m., kilo $ 5.
Cajones vermouth Cinzano, cajón $ 72.
Cajón loza surtida decorada L. S. P., 579 1|5 con 79 piezas, $ 250.
Latas manteca Blau cada una 40 libras, quintal $ 220.
Latas manteca Ferreira cada una 40 libras, quintal $ 215.
Latas manteca G. H. cada una 40 libras, quintal $ 215.
Latas grandes y dos latas chicas manteca Celsi, quintal $ 215.
piezas máquina para hacer café "Cona" para dos tazas, cada una $ 45.
piezas máquina para hacer café "Cona" para 4 tazas, cada una $ 55.
piezas máquina para hacer café "Cona" para 8 tazas, cada una $ 65.
Cajones Munición cada uno 6 saquitos a 1 arroba de todos tamaños, quintal $ 135.
Sacos nueces nuevas, kilo $ 1.80.
Kilos nuez moscada, kilo $ 18.
Cajones y 37 paquetes oblón para panaderos cada uno 100 paquetes, a 1 libra, paquete $ 3.
Fardos papel imprenta cada uno 10 resmas a 19 kilos, resma $ 18.
Fardos papel imprenta chico tamaño hoja estraza, fardo $ 31.
Fardos papel mercería rayado cada uno 10 resmas a 250 pliegos, resma $ 22.
Fardos papel mercería liso cada uno 10 resmas a 250 pliegos, resma $ 21.
Fardos papel Sulfite nacional, fardo $ 35, 34.50.
Fardo 13 resmas papel volantín, cada uno 35 resmas a 200 pliegos, resma $ 6.50.
Cajones pasas rosadas sin palos, kilo $ 3.80.
Cajones pimentón cáscara importado Hortensia, cada uno 10 kilos, lata $ 58.
Cajones pimentón cáscara nacional cada uno 4 latas a 10 kilos, lata $ 40.
Saquitos pimentón molido nacional cada uno 6 saquitos a 12 kilos, kilo $ 3.80.
Cajones pimentón molido picante nacional cada uno 4 latas a 10 kilos, lata $ 40.
Sacos pimienta negra entera, kilo $ 8.30.
Piezas quezo Reggianito, kilo $ 3.
Cartones queso suizo Tigre, en porciones averiado.
Bultos sal fina La Princesita, cada uno 76 saquitos a 1 kilo, saquito $ 0.60.
Bultos sal fina La Princesita cada uno 36 saquitos a 2 kilos, saquito $ 1.10.
Bultos sal fina La Princesita cada uno 300 saquitos a 230 gramos, saquito $ 0.15.
Cajones sal fina La Princesita, cada uno 24 frascos, cajón $ 43.
Cajón y 14 latas sal fina Llave, cada uno 4 docenas, docena $ 24.
Latas salmón colorado Sailor, docena $ 52.
Cajones y 41 tarros salmón rosado Q. Q., cajón $ 94.
Cajones sardinas en aceite Madrugada 130, 140 gramos, cajón $ 69.
Cajón 31 latas sardinas en aceite Saba 190|200 gramos, cajón $ 86.
Cajones y 68 latas sardinas en aceite francesas cada uno 100 latas, de 500|520 gramos, lata, $ 4.80.
Cajones soda cristalizada cada 40 kilos netos, cajón $ 9.
Cajones té a granel Orange N.o 2136, cada uno 50 libras, libra $ 4.50.
Cajones té a granel Ceylon Orange Pekoe N.o 870, cada uno 50 libras, libra $ 6.40.
Cajones té a granel India Pekoe N.o 2 con 40 libras, libra $ 5.
Libras té Superior en paquetes de media libra, libra $ 8.30.
Libras té Superior en paquetes de 1|4 libra, libra $ 8.30.
Piezas termómetros maximal Uebe, pieza $ 3.
Sacos polenta flor especial en saco blanco, quintal $ 75.
Atados vainilla negra Tahití con 20.360 kilos, kilo $ 150 y 140.
Barriles yerba fina David N.o 6, en San Antonio, puesto San Antonio arroba $ 44.
Puesto Santiago, arroba $ 45.
Barriles yerba fina David N.o 6, en San Antonio, puesto San Antonio, arroba, $ 44.
Puesto en Santiago, arroba $ 45.
Barril yerba fina David N.o 6, en San Antonio, puesto San Antonio, arroba $ 44.
Puesto en Santiago $ 45.
Barriles yerba fina David N.o 6, en San Antonio, puesto en San Antonio, arroba $ 43.
Barriles yerba fina David N.o 6, en bodega, arroba $ 45.
Barriles yerba gruesa Teresita, arroba $ 36.
Caladores de bronce, cartón, $ 80.
Abridores para tarros, cada uno 1 docena, cartón, $ 30.
Tirabuzones con mango de metal, cada uno 1 docena, cartón $ 30.
Tirabuzones con mango de madera cada uno 1 docena, cartón $ 24.
Llaveros con cadena N.o 4, cada uno 1 docena, cartón $ 18.
Quaker Gavilla cada uno 36 latas a medio kilo, cajón $ 40.
Quaker Gavilla cada uno 20 latas a 1 kilo, cajón $ 40.
Cebada Perla Superior, cada uno 40 latas a 1|2 kilo, cajón, $ 42 y 40.
Cebada Perla corriente en saco blanco de 46 kilos, quintal $ 64 y 62.

Santiago, 8 de Octubre de 1926.

CAMBIO

TIPO DE VENDEDOR

FIJADO A LAS 4.30 P. M.

COMERCIAL	$ 39.44
1 PESO PAPEL VALE	6 3|32
LIBRAS EN ORO AMERICANO	484 7|8

BANCO LONDRES Y AMERICA DEL SUD LTD.

(Antes Banco de Londres y Río de la Plata Ldo.)

Cambio sobre el Exterior

PLAZA	90 D. V.	Vista
Londres	39.50	39.95
París	24 1|2	24 3|4
Amberes	23.00	23 1|4
New York	8.17	8.24
España		1.25
Italia		35 1|2
Brasil		40.00
Uruguay		8.40
Argentina		3.36 3|4
Holanda		3.30
Suiza		1 59
Siria		40.00
Portugal		40.00
Panamá		40.00
Perú		40.00

HABANOS
SELECTOS XXXX
$80 $60
Yo Fumo
REINA VICTORIA

MATADERO PUBLICO

Los corrales de este establecimiento encerraron ayer el siguiente ganado para la venta de hoy:

Ganado mayor		Ganado menor	
Bueyes	57	Corderos	1584
Novillos	251	Cerdos	97
Vacas	73	Cabros	—
Q. vivos	42	Terneros	38
Id. en vara	12		
		Total	1719
Total	435		

PRECIOS DE LAS CARNES, POR KILO

Ayer se fijó el siguiente precio para la venta de hoy:

Carne de buey, 1.a	1.90	a	2.00
Id. de 2.a	1.70	a	1.80
Id. de 3.a	1.00	a	1.60
Carne de novillo, 1.a	1.90	a	2.00
Id. de 2.a	1.70	a	1.80
Id. de 3.a	1.00	a	1.60
Carne de vaca, 1.a	1.90	a	2.00
Id. de 2.a	1.70	a	1.80
Id. de 3.a	1.00	a	1.60
Carne de cordero, 1.a	2.60	a	2.80
Id. de 2.a	2.20	a	2.40
Id. de 3.a	1.60	a	2.00
Carne de oveja, 1.a	2.00	a	2.20
Id. de 2.a	1.60	a	1.80
Id. de 3.a	1.00	a	1.50
Carne de cerdo, 1.a	2.00	a	2.20
Id. de 2.a	1.70	a	1.90
Id. de 3.a	1.20	a	1.60
Grasa en rama	1.60		
Sebo ovejuno	1.00	a	1.20
Cuero de buey	1.60		
Cuero novillo	1.60		
Cuero vaca	1.70		
Cuero ternero	3.00		
Cuero ovejuno pesos la docena	80.00	a	140

Remate de Frutos del País

EFECTUADO EN LA FERIA DE PRODUCTOS AGRICOLAS DE URETA Y CIA., SUCESORES DE EMETERIO URETA C.—LOCAL DELICIAS 3410, TELEFONO 42 (ESTACION).—OFICINA BANDERA 98, TELEFONO 995 (CENTRAL), CASILLA 1340

Transacciones verificadas el Jueves 21 de Octubre de 1926:

AFRECHO, los 100 kilos:
200 sacos B. H., $ 14.
10 Id. P. V., 14.
50 Id. P. V., 13.50
14 Id. F. B., 13.
AVENA BLANCA, los 100 kilos:
3 sacos sucia D. G., $ 19.50.
CARBON ESPINO, el saco:
25 sacos Sgo. M. Co., $ 20.20.
25 Id. Sgo. M. Co., 18.
253 Id. L. A. Z., 17.60.
159 Id. J. C., 17.60.
146 Id. L. V. de W. 17.40.
180 Id. M. R. V., 15.60.
50 Id. A. C., 15.60.
99 Id. M. C. M. 15.50.
3 Id. chicos M. C. M., 11.
2 Id. Id. L. V. de W. 11.
1 Id. mal estado M. R. V., 3.
CARBON BLANCO, el saco:
128 sacos V. P., $ 10.80.
34 Id. H. C., 9.
CEBADA, los 100 kilos:
50 sacos inglesa A. M., $ 28.
19 Id. Id. C. y Cía., 28.
1 Id. con trigo C. y Cía., 28.
9 Id. inglesa revuelta J. P., 22.50.
1 Id. del país F. de P., 22.
20 Id. Id. T. y D., 21.
30 Id. Id., falla H. C. R., 17.
55 Id. inglesa conchos F. F., 2.40.
CIRUELAS, los 100 kilos:
12 sacos, secas J. A. $ 80.
COMINOS, los 100 kilos:
1 saco J. R., $ 64.
CURAGUILLA EN RAMA, los 100 kilos:
14 atados J. M., $ 45.
CHARQUI, los 100 kilos:
1 bulto J. F. V. O., $ 180.
4 Id. E. C. F., $ 120.
FREJOLES, los 100 kilos:
2 sacos burros O. M., $ 86.
1 Id. Id. M. L., 86.
2 Id. Id. R. V., 85.
11 Id. coscorrones A. B., 85.
20 Id. burros J. C., 81.
32 Id. Id. J. A., 80.
45 Id. Id. L. L., 80.
25 Id. Id. R. V., 80.
30 Id. coscorrones J. P., 80.
18 Id. bayos E. S. C., 80.
42 Id. burros B. M., 78.
1 Id. milagros revueltos E. S, 49.
4 Id. triguitos C. y M., 45.
GARBANZOS, los 100 kilos:
20 sacos T. M. P., $ 120.
GRANZAS TRIGO, los 100 kilos:
38 sacos florence T. L. G., $ 31.50.
1 Id. candeal O. C., 22.
25 Id. blanco C. O., 20.
6 Id. florence Q. A., 10.
HARINILLA, los 100 kilos:
1 saco B. y Ch., $ 20.
HUESILLOS, los 100 kilos:
7 sacos J. R., $ 60.
LENTEJAS, los 100 kilos:
2 sacos L. F., $ 75.
5 Id. R. C., 73.
LEÑA, la carga:
11 cargas eucaliptus, 1.er B. J. y Vo., $ 51.50.
17 Id. Id. 1.er D. K. 50.
129 Id. Id., 1.er y 2.o R. C. M. 34.50
39 Id. Id., 1.er y 2.o R. C. M. 24.
29 Id. espino 2.o J. C., 22.
16 Id. talhuén L. Z. B., 17.
LEÑA, el saco:
50 sacos espino Hdas. P. y P., 6.40
20 Id. Id. J. P., 6.40.
20 Id. Id. Hdas. P. y P., 6.20.
94 Id. blanca E. C., 5.20.
1 Id. mal estado E. C., 4.40.
16 Id. blanca E. C. O., 3.60.
MADERA, la pieza:
30 varas hualo H. V., $ 0.70.
MAIZ, los 100 kilos:
25 sacos amarillo F. L. A., $ 29.
6 Id. Id. M. L., 27.50.
1 Id. colorado rev. J. S. R., 28.50.
25 Id. amarillo C. P., 28.
34 Id. Id., R. V., 28.
6 Id. Id. M. L., 27.50.
19 Id. Id. J. A. C., 27.50.
20 Id. Id. E. V., 27.50.
20 Id. Id. F. P. O., 26.
6 Id. Id. M. L., 25.50.
10 Id. colorado J. L. L., 24.50.
10 Id. Id. B. y Ch., 24.50.
25 Id. Id. S. y C., 24.
8 Id. Id. rev. M. L., 24.
50 Id. Id. grande J. S. P., 24.
15 Id. Id. R. L. R., 24.
5 Id. Id. M. L., 24.
101 Id. Id. S. y C., 23.50.
14 Id. Id. azum. F. P., 23.50.
11 Id. Id. R. L. R., 23.50.
6 Id. Id. M. L., 23.50.
5 Id. Id. M. L., 23.
49 Id. Id. D. M., 22.
7 Id. Id. azum. J. P., 20.50.
3 Id. blanco E. L. C., 20.
20 Id. Id., C. R. T., 18.
5 Id. Id. A. R. T., 18.
35 Id. Id. A. R. T., 17.
125 Id. Id. J. de D. C., 17.
70 Id. eureka J. E. T., 17
MIEL, los 100 kilos:
10 barriles L. F., $ 85.
5 Id. L. O. R., 85.
3 Id. L. F., 80.
PAJAS, la colisa:
157 colisas picada E. V., $ 1.85.
160 Id. larga E. V., 1.45.
100 Id. larga B. V. V., 1.45.
200 Id. Id. J. R. T., 1.20.
PAPAS, los 100 kilos:
50 sacos Corahilas J. M. F., $ 40.
100 Id. amarilla A. B., 32.50.
27 Id. cazuelas C. P., 32.
17 Id. amarillas A. Z., 31.
75 Id. Id. A. M., 29.
25 Id. Id. N. C., 29.
25 Id. Id. M. G., 28.
125 Id. Id. J. V. G., 26.50.
25 Id. Id. R. R., 25.
24 Id. Id. A. C., 24.50.
25 Id. Id. P. N. P., 24.50.
45 Id. Id. C. Y., 24.
25 Id. Id., P. N. P., 22
20 Id. Id. V. P., 21.
39 Id. Id. J. I. A., 20.50.
75 Id. Id. C. N., 20.50.
150 Id. Id. N. Z., 20
33 Id. Id. J. D., 19.50.
200 Id. semillón H. M., 19.
25 Id. Id. G. M., 15.
75 Id. Id. J. A., 12.
21 Id. Id. A. C., 11.
25 Id. am. averiadas A. H., 10.
10 Id. semillón I. F., 8.
19 Id. semillón O. A., 7.
PASTO, los 100 kilos:
130 colisas 2.o corte M. C. M., 12.20
195 Id. 1.er corte T. y D., 9.80.
45 Id. 2.o corte V. C., 9.20.
160 Id. 1.er corte A. V. C., 6.40.
100 Id. Id. J. H., 6.40.
951 Id. Id. J. H., 6.20.
87 Id. Id. A. Ll., 6.
286 Id. trébol C. Hnos., 4.
PASTO, la colisa:
31 colisas mal estado P. A., $ 2.80
5 Id. Id. V. C., 2.80.
5 Id. Id. T. y D., 2.
SAL, los 100 kilos:
50 sacos segunda F. J. I., $ 14.
25 Id. tercera L. S., 13.
TRIGO, los 100 kilos:
23 sacos candeal R. V., $ 60.
5 sacos candeal O. C., 60
3 sacos florence M. L., 58.50
22 sacos blanco L. V. de W., 58
11 sacos Egipto J. A. C, 55.50
20 sacos blanco C. C. L., 55
23 sacos flor. fallo E. Sch., 40
42 sacos blanco sucio A. C., 38
VARIOS, los 100 kilos:
4 jamones L. 2.o D., 450
QUESOS, los 46 kilos netos:
250 kilos Manantiales D. E. C., $ 160
85 kilos Requínoa A. R., 160
234 kilos Teno J. V. M., 152
434 kilos El Tránsito J. E., 147
246 kilos Chépica M. E. de M., 141
399 kilos Pahuilmo J. L. A., 140
295 kilos Totihue J. G. G., 140
194 kilos Victoria de Paine N. G. E., 140
520 kilos La Pataguilla M. O. G., 140
96 kilos Retiro P. I. V., 140
54 kilos Teno Q. A., 140
150 kilos Manantiales D. E. C., 140
525 kilos Lo Bustamante M. Q. de B., 139
296 kilos Fundo Los Perales, 136
436 kilos Requínoa R. L., 136
379 kilos Apalta F. Hnos, 135
346 kilos Campolindo L. S. O., 131
185 kilos Calmanes J. de la C. M., 131
47 kilos Totihue J. G. G., 130
356 kilos Pichidegua A. T. D., 130
50 kilos Victoria de Paine N. G. E., 130
52 kilos Curacaví P. V. S., 130
337 kilos Graneros D. V. A., 130
181 kilos Graneros A. C. V., 130
175 kilos Chépica L. A. Z, 130
397 kilos Chimbarongo J. B., 130
156 kilos Malloa D. B. L., 125
78 klos Chépica E. R., 121
420 kilos Sta. Teresa de Mall. F. L. A., 120
380 kilos Santa Luisa L. M. O., 120
116 kilos Millahue O. E. M., 120
189 kilos Pelequén J. T. L., 120
150 kilos Chépica L. G. V., 120
242 kilos Chépica M. E. de M., 120
595 kilos Lo Ovalle J. R. G., 120
67 kilos Curacaví L. A., 120
398 kilos Santa Rita E. M. O., 120
692 kilos Lolenco D. B., 120
242 kilos Placilla J. B., 120
284 kilos Quinta I. B. L., 120
69 kilos Chimbarongo L. E., 110
206 kilos Colchagua E. C., 110
473 kilos San Vicente E. C., 110
92 kilos Tinguiririca B. L. C., 110
147 kilos Chimbarongo L. E., 103
11 kilos partidos L. E., 100
92 kilos partidos E. M. R., 100
136 kilos Malloa D. B. L., 100
69 kilos partidos R. L., 100
30 kilos Requínoa A. R., 100
41 kilos Apalta F. Hnos., 100
107 kilos partidos J. T. L., 90
191 kilos averiados J. B., 15
MANTEQUILLA, los 46 kilos netos:
23 kilos Villa Alegre S. N., $ 365
15 kilos Marruecos M. M. C., 365
22 kilos Villa Alegre R. N., 365
120 kilos Ligua E. D. R., 365
41 kilos Angol L. C. A., 364
13 kilos Bull J. F. R., 361
110 kilos Campusano J. S. S., 360
49 kilos Llanquihue O. Sch., 360
60 kilos Parral G. L. P., 359
39 kilos Rancagua M. y A., 355
52 kilos General Cruz S. R. de F 355
84 kilos San Juan A. y L., 355
42 kilos Malloco R. T., 355
21 kilos San Javier J. M., 355
55 kilos Marruecos M. M. C., 354
52 kilos El Principal Com. I., 351
133 kilos Rayado C. A., 350
36 kilos Casagrande F. L., 350
7 kilos Los Lagos C. A., 350
8 kilos Rosario S. P. P., 350
7 kilos Bulnes A. A., 350
22 kilos Cunaco V. Hnos, 350
29 kilos San Carlos J. L., 350
16 kilos Freire F. von B., 350
56 kilos Quillota L. R., 350
18 kilos Choapa P. Hnos., 345
19 kilos Santiago A. P., 345
16 kilos Quinta J. L. S., 345
4 kilos Casagrande F. L., 345
9 kilos Quinta R. S., 340
12 kilos Negrete L. E. I., 340
37 kilos Requínoa J. T. R., 340
53 kilos Santiago F. M., 330
41 kilos Teno O. Shc., 330
43 kilos Buin E. M., 320
29 kilos Rengo M. de la B., 320
36 kilos Lo Arcaya H. V. M., 315
40 kilos Santiago J. B., 310
80 kilos Santiago P. Hnos., 300

NOTA: Los precios publicados en esta lista son con envase, excepto queso y mantequilla.

Remate los Lunes y Jueves, de 1.30 a 6 P. M.

La carga por sobornal debe dirigirse a Alameda a nuestra orden y por carros completos al Desvío Gandarillas. Boletos a casilla número 1340.

Raimundo Ureta Echazarreta,
Gerente

COMPAÑIA DE REFINERIA DE AZUCAR DE VIÑA DEL MAR

DIVIDENDO PROVISORIO N.o 108

Por acuerdo del Directorio, se pagará a los señores Accionistas, por el BANCO de CHILE, en Valparaíso, Santiago y provincias, un dividendo provisorio de $ 0 75 por acción, desde el Sábado 30 del presente mes.

El Registro de las Acciones, permanecerá cerrado desde el Martes 19, hasta el Sábado 30 del presente mes, ambas fechas inclusive.

Valparaíso, Octubre 12 de 1926.

O. CARVALLO,
Director-Gerente.

4—Nov

INSTITUTO BIOLOGICO
de la
Sociedad Nacional de Agricultura

Llano Subercaseaux: Fernando Lazcano 300 — SANTIAGO — Teléfono 58, San Miguel — Casilla 537 — Dirección telegráfica: "Biológico", Santiago

VACUNAS PREVENTIVAS
CONTRA EL
CARBUNCLO BACTERIDIANO
ESPORO - VACUNA — SUERO VACUNA
VACUNACION INTRADERMICA

El Instituto cuenta con personal idóneo para enviar a los fundos, en condiciones muy ventajosas para los agricultores pues la Empresa de los Ferrocarriles, reconociendo la importancia de este servicio, ha facilitado pases gratuitos a nuestros vacunadores, para contribuir de este modo al fomento de la ganadería del país.

SOLICITE INFORMES DETALLADOS

COMPAÑIA CHILENA DE TABACOS

DIVIDENDO PROVISORIO

Desde el día 25 del actual se pagará a los señores accionistas, por las oficinas del **BANCO ANGLO SUD-AMERICANO LTDO., en VALPARAISO Y SANTIAGO**, y por las sucursales de esta Compañía en el resto del país, **UN DIVIDENDO PROVISORIO de $ 2 por acción.**

EL REGISTRO DE ACCIONISTAS quedará cerrado desde el 15 al 25 del actual, ambos inclusives.

Valparaíso, 12 de Octubre de 1926.

EL DIRECTORIO.

O—85

SE
ARRIENDA
espléndido local para casa de comercio.
DELICIAS 940
entre Arturo Prat y Serrano
Tratar:
DELICIAS 950
N|O

Un grave desorden en un negocio

LA POLICIA DE LAS HORNILLAS HACE EL DENUNCIO DEL CASO

Se ha dado cuenta al juez del crimen de turno de un grave desórden ocurrido en una cantina de la calle de Pastor Ovalle esquina de Colón y que fué provocado por dos vecinos de ese lugar que se opusieron a que la policía detuviese a un sujeto que era perseguido por un agente de la Sección de Seguridad.

El agente seguía los pasos a Julio Pávez que fué el principal causante del desórden por ser un individuo de malos antecedentes, pero no pudo detenerlo porque éste se ocultó en el interior del negocio mencionado.

Y cuando la policía trató de sacarlo, se opusieron los que estaban en el interior del negocio formando un grave desórden, subiéndose sobre las mesas y el plano desde donde insultaban a los guardianes.

Con el objeto de perseguir la responsabilidad de los promotores de este hecho, la justicia ha dispuesto que la Sección de Seguridad practique las investigaciones del caso.

Los juegos peligrosos acarrean la muerte

EL DESGRACIADO FIN DE UN CHICO DE 12 AÑOS CUYO CADAVER FUE ENCONTRADO AYER

En la tarde de ayer fué encontrado en un canal el cadáver de un chico de 12 años de edad.

Se trataba de un muchacho de los alrededores llamado Pedro José Chamorro que en circunstancias que se encontraba jugando cerca del canal cayó al interior siendo arrastrado por la corriente.

Las personas que presenciaron la desgracia siguieron el curso de las aguas para sacar a la víctima, pero sólo lograron sus deseos en la turbina de la Fábrica de Cerveza que existe en la calle de Esperanza y cuando ya era sólo un cadáver.

Y desapareció misteriosamente

LA ULTIMA VEZ SE LE VIO EN UN NEGOCIO DE BLANCO ENCALADA

Por conducto de la 11.a Comisaría se ha dado cuenta al juez del crimen de turno del misterioso desaparecimiento del vecino de la calle de 5 de Abril N.o 3940 don Eustacio Carrasco.

La señora de Carrasco ha expuesto que a su marido se le vió por última vez en el Club Hípico el Domingo en compañía de un amigo suyo, pero este ha manifestado que lo dejó en la noche en un negocio de la Avenida Blanco Encalada desde donde se despidió de él.

Y desde ese momento no se ha visto más a Carrasco ni se ha sabido que suerte corre su persona.

La esposa del perdido, doña Aurora Esparza, se ha presentado a la Asistencia Pública y a los Hospitales y en ninguna parte se le ha dado explicación alguna.

En consecuencia, el misterio más impenetrable rodea en estos momentos la persona de Carrasco, quien no tenía por costumbre alejarse de su hogar ni ausentarse sin previo aviso.

Por esa causa, la señora Esparza se encuentra un tanto alarmada por lo que se ha presentado a la policía denunciando el desaparecimiento de su marido con el objeto de que se le ayude a buscarlo.

A hacendados

con grandes lecherías, ofrezco instalación completa para fabricar quesos de todos tipos, en cambio de participación en el negocio.

Dirigirse:

Casilla 1281 — Santiago

Un ataque lo derribó del tranvía

Y EL VIOLENTO GOLPE CONTRA EL PAVIMENTO CAUSO LA MUERTE DEL DESGRACIADO GUAR DIAN

El cuerpo policial se encuentra de duelo.

Uno de sus más modestos servidores ha fallecido a consecuencias de un lamentable accidente de que fué víctima.

La desgracia pesa directamente sobre la 2.a Comisaría a la que pertenecía el occiso y donde se le ha levantado una severa capilla ardiente.

He aquí como ocurrió esta desgracia, según las informaciones recogidas por la Comisaría respectiva y que fueron puestas ayer en conocimiento del juez del crimen de turno:

El guardián Marcelino Fuentes, que es el nombre del occiso, viajaba tranquilamente en un tranvía Palma, el N.o 314, y sin que nadie se diera cuenta sufrió un ataque repentino que lo derribó pesadamente a tierra.

El cráneo del desgraciado guardián se azotó contra el pavimento de la Avenida con tan mala suerte que sufrió una peligrosa fractura que lo dejó agonizante.

Como el hecho ocurrió en la Avenida de Independencia esquina de Carrión, cerca del Hospital de San Vicente de Paul, fué auxiliado en los primeros momentos por este personal que lo condujo a ese establecimiento.

Pero a pesar de todas las atenciones de que se le hizo objeto, el desgraciado Fuentes dejaba de existir a las pocas horas después.

Este lamentable accidente causó dolorosa impresión entre los vecinos del barrio en que ocurrió y entre los numerosos pasajeros del tranvía.

Por la responsabilidad que pueda tener en esta desgracia se detuvo en los primeros instantes al maquinista del tranvía.

Como lo decimos al comenzar, la muerte del guardián Marcelino Fuentes ha causado la más penosa impresión entre sus compañeros y en toda la institución policial.

Sus funerales se efectuarán conforme lo ordenan los reglamentos que fijan los honores respectivos.

LO ENCONTRARON MUERTO EN SU CAMPESINO ALBERGUE

GUARDÓ LA INCOGNITA DE SU MISERABLE EXISTENCIA HASTA EL ULTIMO MOMENTO

En un fundo de don Juan de Dios Marticorena, ubicado en la Comuna de Barrancas, tiene su domicilio doña Emilia Oyarce v. de Duque.

Allí reside en calidad de inquilina de ese fundo.

En uno de estos últimos días llegó a ese sitio un individuo desconocido solicitando albergue, que se le dió sin dificultad alguna.

Poco después se supo que se llamaba Fidel Rojas, y que tenía 55 años de edad.

Pero se ignoró si tenía familia y dónde residía.

La vida de este pobre hombre ya estaba contada. Minado su organismo, quizá por qué ocultos males, el desconocido estaba llamado a desaparecer del mundo de los vivos en cualquier momento.

Y fué lo que ocurrió.

En una de estas mañanas, su cadáver fué encontrado en el mismo sitio que le habían destinado para alojamiento.

Allí lanzó su último suspiro sin que nadie se diera cuenta de ello.

Se trataba de una muerte repentina sin aviso previo y de la que no se impuso nadie.

Así como llegó sin decir de dónde venía ni a dónde iba, así desapareció manteniendo la incógnita hasta el último de sus momentos.

Cuando la dueña de casa se impuso de la muerte de su albergado, se trasladó a la Policía de Barrancas, a la que dió cuenta de la muerte de Rojas.

La policía inició algunas investigaciones al respecto, y después remitió el cadáver a la Morgue a disposición del juez del crimen de turno, a fin de que se le practique la autopsia necesaria.

La misma repartición puso el hecho en conocimiento del juez con todos los antecedentes del caso.

Los malhechores de "La Vuelta del Padre"

INTERROGADOS AYER POR EL JUEZ FUERON DECLARADOS REOS

Como lo informamos en nuestra última edición, sólo en la tarde de ayer fueron puestos a disposición del juez del crimen de turno los sujetos autores del asalto de que fué objeto en "La Vuelta del Padre" el veterinario del fundo "El Cortijo" de don Gustavo Cousiño.

Los malhechores, Custodio Alcaino, reincidente ya en esta clase de delitos, fué el que dió un botellazo a traición a su víctima, don Alfredo Krufer, trabándose después en un pugilato hasta derribarlo para proceder a sacarle las ropas y dejarlo desnudo.

Su cómplice, Manuel Morales, sólo se apoderó de unas cuantas especies de vestir cuando ya el crimen había sido ejecutado por Alcaino, que es un muchacho joven, nada mal parecido, pero que lleva todas las trazas del salteador de caminos...

Después de prestar sus respectivas declaraciones ante el juez señor Darrigrandi, ambos ingresaron a la cárcel encargados reos.

Un auto víctima de las llamas

En la calle Aldunate esquina de Eyzaguirre se inflamó el depósito de un auto, lo que dió origen a un llamado al Cuerpo de Bomberos.

Las bombas de servicio acudieron al sitio del suceso pero no prestaron auxilios por no ser necesarios.

El auto era de propiedad de don Manuel Vergara.

Entre detectives

UNA MANIFESTACION DE APRECIO A UN COMPAÑERO QUE SE RETIRA

En la tarde de hoy, a las 5, se verificará una manifestación de simpatía que los detectives de la 6.a inspectoría ofrecen al agente 2.o don Pedro Salvo Orellana con motivo de su retiro de la institución.

El detective Salvo abandona las filas después de largos años de servicios como que jubila con sueldo íntegro.

Con motivo de esta jubilación, sus compañeros de la 6.a inspectoría le ofrecerán un lunch en la Quinta Italia ubicada en Recoleta N.o 1944.

A ella asistirán especialmente invitados los jefes de la inspectoría sub-comisario señor Palacios y el inspector señor Amador Lizama.

El hombre que se sustraía "Las Zorras"

AYER CAYO EN PODER DE LA SECCION DE SEGURIDAD

En muchas casas comerciales y en algunos establecimientos se usan unos aparatos con ruedas para trasladar objetos pesados y que se denominan con el nombre de "zorras".

Estas "zorras" tienen un valor apreciable, como que en el comercio se cotizan en varios miles de pesos.

Pues bien, un sujeto llamado Manuel Leiva Montes con todo descaro se presentó al Ministerio de Relaciones Exteriores y con un cuento cualquiera pidió una "zorra" que vendió en cualquier parte.

Después el mismo sujeto llegó a la Imprenta Universitaria y pidió otra "zorra" desapareciendo con ella.

Cuando las víctimas se dieron cuenta de que se trataba de un ladrón dieron los pasos necesarios para denunciarlo.

La Sección de Seguridad por conducto del detective señor [illegible] sorprendió al delincuente quien confesó al sub-comisario señor Palacios, recuperándose ambas "zorras" cuyo valor alcanzaba a la suma de $ 3,000 y que había vendido en una miseria.

Dueños de Góndolas

NEUMATICOS

83x5, a $ 220

30x5, a $ 330

LLEGARON DONDE

ORREGO

Alameda esquina Gálvez

25—0.

VIDA OBRERA

En la Unión de Peluqueros

Antenoche se reunió en sesión extraordinaria el Directorio de esta colectividad, dando solución a numerosos asuntos de carácter interno.

—Para el Lunes, a las 9.30 de la noche, se ha convocado a la comisión de estudios sociales con el objeto de resolver las distintas materias sobre las cuales se debe presentar informe cuanto antes al Directorio.

—En reemplazo del compañero Luis A. Herrera, que formaba parte de esta comisión, fué designado el director señor Arturo Rojas.

—El Miércoles pasado se reunió la comisión de edificación, acordando entre otras cosas, proceder al nombramiento de una sub-comisión que tenga a su cargo todo lo relacionado con la construcción de la población N.o 2 (Pila del Ganso).

—La revista "Mutualidad Chilena", en su próximo número, traerá un nutrido material de lectura referente al 25 aniversario de la Unión de Peluqueros y además, entre ese mismo material, vendrán contenidos los trabajos premiados en el Concurso de Juegos Florales organizados para dicho aniversario.

—Las comisiones pro-fiscalización del cierre dominical de las peluquerías, serán dentro de poco reorganizadas a fin de obtener de éstas el mejor resultado posible.

—Con toda actividad continúan los trabajos para reiniciar dentro de algunos días el ciclo de los Miércoles culturales establecidos por la comisión de estudios sociales.

Sociedad de Practicantes de Chile

Acuerdos adoptados en la última reunión general:

Se eligieron para directores a los señores Wilfredo Matarrodona, Abelardo Escobar y Rafael Batello;

Se estudió ampliamente una circular que envió el Congreso Social Obrero, donde pide una declaración oficial sobre la ley 4054, en consecuencia esta institución acordó mandarle una nota por intermedio del delegado pidiendo la derogación de dicha ley, por no beneficiar y por el engaño que se le hace al trabajador;

Se sacará un periódico mensual, y

Se nombró una comisión para que estudie las bases y los reglamentos del club social.

La reunión de hoy de las sociedades femeninas

Como está anunciado, hoy debe tener lugar la sesión de las distintas comisiones para seguir tratando si se organiza la Confederación o la Unión Femenina de Chile, se les encarece la asistencia a las 7 P. M. en el salón del Congreso Social Obrero, San Pablo 1071.

Igual recomendación se les hace a las distintas Sociedades Femeninas de la capital, que concurren a esta reunión aunque no les haya llegado citación especial, para que conozcan las bases e informen a su respectiva institución.

La mujer de este país necesita seguir avanzando por la ruta que le señala el progreso y la evolución y debemos estar completamente unidas, hay que desplegar esta acción para que fructifique este ideal de acercamiento y unidad.

Unión Sindical de Panificadores de Chile

Hoy, a las 5 de la tarde se celebrará una reunión de la Junta Relacionadora con todos sus delegados y cooperadores en el local de la organización, Castro 359.

En la reunión se estudiará el plan de trabajos que va a desarrollar la Junta en pro de la reorganización del gremio.

Se tratará también lo relacionado con el próximo paro general contra la ley 4054.

Se leerá una interesante correspondencia de provincia.

Fiesta en homenaje de los deportistas bolivianos

El Ateneo Obrero de Chile nos ruega citemos a todas las instituciones artísticas y de obreros para esta noche, a las 9 P. M. en el local del Congreso Social Obrero, San Pablo N.o 1071, con el objeto de organizar una gran despedida a los deportistas bolivianos.

Esta consistirá en un paseo campestre criollo y una velada teatral. Se cuenta de antemano con los Centros Carmelo y Praga y Renaissance, la señorita Esther Martínez, F. Lira y otros.

REUNIONES SOCIALES

Centro Cultural y Deportivo Cursos Nocturnos de la Escuela Artes y Oficios.—Se cita a reunión general para hoy, a las 7.30 P. M.

Sociedad de Pintores "Miguel Angel".—Arturo Prat 1242.—Se cita a junta general ordinaria para mañana, a las 10 A. M., para seguir tratando las bases de unificación con otras sociedades mutualistas, y otros asuntos muy importantes que tratar.

S. S. M. de Industriales y Operarios en Escobas la "La Arturo Prat".—Cita a reunión para el Directorio para hoy, a las 6.30 P. M., en Manuel Rodríguez 950.

Sociedad Cooperativa "Manuel Escobedo M."—Cítase a junta general para hoy, a las 8 1|2 P. M., en nuestro local, calle Fábrica 1847.

Sociedad de S. M. Juan Miguel Dávila Baeza.—Se cita a junta general ordinaria para mañana, a las 9 y medi aA. M., en el local social.

Sociedad Bernardo O'Higgins.—San Francisco 743.—Cítase a junta general extraordinaria para mañana, a las 10 A. M.

Unión Obreros de Diarios.—Esta noche, después de las labores, celebrará sesión el Cuerpo Directivo de esta institución.

Unión de Comerciantes Ambulantes de Chile.—Romero 3156.—Cita a sesión extraordinaria para mañana, a las 8 P. M., con el objeto de elegir Vicepresidente; miembros honorarios y reclamo por cobro indebido Ilustre Municipalidad de Santiago.

Fedeación Obrera de Chile.—Servicios Públicos. Sección Obreros Municipales.—Directorio y delegados hoy, a las 7.30 P. M., en Delicias N.o 1867.

Departamento en Construcción I. W. W.—Cita a reunión a sus componentes para mañana, a las 10 A. M.

Unión Sindical de Obreros de Molinos, (Pío Nono 116).—Cítase para mañana, a las 10 A. M., a todos los componentes de este sindicato para nombrar nuevo Directorio y muy especial a los molinos, La Compañía, Esmeralda, Santiago, Purísima, Estampa, La Estrella, San Carlos.

FUME Y AHORRE...

LOS CIGARRILLOS "FARO"

CONTIENEN CALIDAD DE 40 cts.

Y SE VENDEN A 20 cts.

¿CUANTO AHORRA Ud.?

Los choferes de Santiago y los niños desvalidos

RENDIRAN MAÑANA UN HOMENAJE A LA MEMORIA DE DON PABLO A. URZUA

Desde hace diez años a la fecha, que en Santiago, se realiza año a año, la Fiesta Anual de los Huerfanitos, obra de la generosidad de los chauffeurs de Santiago.

Como se recordará todavía, hace una decena de años, siendo Intendente de Santiago, don Pablo A. Urzúa, un grupo de chauffeurs de alquiler de la capital, tuvo la feliz idea de dedicar un día para recrear a los huerfanitos de Santiago, toda vez que, así como los que han sabido conocer las caricias de sus padres saboreen los placeres de las festividades del Dieciocho, ellos, también, deberían tener un momento de solaz.

Lo que en un principio pareció una idea irrealizable, cuando este grupo de chauffeurs se dirigió al Primer Mandatario de la Provincia, este funcionario, con uno de sus secretarios, don Víctor Plaza de la Barra, dió forma a esta humanitaria idea, impartiendo las instrucciones del caso para que esta festividad que en ese día se fundaba fuera una realidad y se mantuviera anualmente.

Al día siguiente, y cuando las calles de nuestro centro comercial rebotaban de público, una larga columna de ciento diez y siete automóviles de arriendo, de los 129 que existían, desfilaban por las calles más céntricas, llevando a millares de niños que con caritas risueñas visitaban por primera vez en su vida "el mundo", como ellos lo llamaban.

Sonoros y largos aplausos saludaban el paso de cada carruaje y desde muchos balcones, lluvias de flores caían sobre esas cabecitas que no habían sabido reclinarse en otro pecho amoroso que en el de una abnegada madre de caridad.

En el Parque Cousiño, sitio de la fiesta se les brindó a los niños con dulces, frutas, galletas y un sinnúmero de golosinas, volviendo, después, en gran algazara, al encierro a que están condenados a permanecer.

Año a año este paseo, obra de un grupo de chauffeurs, de un corazón noble como el de ese gran Intendente, de respetuosa memoria para todos y en especial para los desvalidos, ha ido realizándose para ejemplo de la generación que se forma, para estímulo de los que lo realizan y para satisfacción de aquellos desheredados de la fortuna que esperan ansiosos la llegada de este día de felicidad sin límite para ellos.

En conmemoración de los diez años de la realización de esta obra que ha tenido imitadores no sólo dentro sino fuera del país, los chauffeurs han acordado rendir un homenaje a la memoria del ex-Intendente de Santiago, don Pablo Urzúa, colocando una corona y una placa conmemorativa en su tumba.

Este acto se realizará mañana Domingo, a las 10 de la mañana en el Cementerio General.

Concurrirán delegaciones especiales de los establecimientos de beneficencia de Santiago y se ha invitado especialmente a don Víctor Plaza de la Barra, persona que, como al señor Urzúa se debe la realización de esta obra; a los parlamentarios señores Aquiles Concha y Luis Ayala; a don Jaime Larraín, don Alfredo Rioseco, don José del Canto, don Francisco Briceño y a don Manuel Concha Pedregal que también desde un comienzo cooperó en forma eficaz a la realización de este paseo.

En la tumba del señor Urzúa, un delegado de los chauffeurs en un corto discurso hará entrega de la placa; el Superior de la Casa de Huérfanos la bendecirá y los niños entonarán cánticos alusivos al acto.

El Comité Unido de Chauffeurs nos encarga invitar especialmente a todo el gremio en general para este acto, debiendo encontrarse los socios en la puerta del Cementerio General el Domingo a las 9.50 A. M. para seguir de ahí formados a la tumba en que se guardan los restos del ex-Intendente Urzúa.

FIESTAS SOCIALES

UNION DE LOS TIPOGRAFOS.—Esta noche, a las, nueve, la Comisión de Fiestas pondrá fin a los bailes que ha organizado para celebrar las Fiestas de la Primavera, con uno de fantasía que se efectuará en el salón de actos de esta Sociedad, ubicada en Eleuterio Ramírez 2357.

Una buena orquesta se ha contratado para que amenice esta fiesta.

S. S. M. JUAN MIGUEL DAVILA BAEZA.—Para mañana se llevará a efecto una matinée a la que se invita a todos los socios y sus familias.

CIRCULO SOCIAL MAGALLANES MOURE.— La comisión de fiesta ha preparado para hoy una vermout de 6 a 11 P. M. en honor del vice-presidente efectivo de este Círculo, señor Poblete con motivo de su próximo viaje. Se invita a las instituciones amigas.

UNION GENERAL DE OBREROS METALURGICOS.— Como se ha venido anunciando, esta noche a las 9 se llevará a efecto la velada literario-musical y baile familiar que la comisión de fiestas ha venido preparando a beneficio de los fondos sociales de la institución.

Para esta función prestarán su concurso el conocido conjunto artístico Nueva Aurora y la Jazz Band Uquelele.

CENTRO ARTISTICO ESTUDIO Y PROGRESO.— La comisión de fiesta ha preparado un baile familiar el que empezará a las 8.30 P. M. Una buena orquesta amenizará la reunión.

—El grupo de excursionistas partirá mañana en excursión a La Pirámide. Punto de reunión: garita de la Estación Mapocho. Hora: 6 A. M.

Gremio de Chauffeurs y Cobradores de la línea Bascuñán

Se reunieron los choferes y cobradores de la línea Bascuñán para echar las bases de la fundación del gremio.

La reunión se llevó a efecto con todo entusiasmo, asistiendo la mayoría del personal de esta línea después de deliberar en la cual se discutieron los temas que más afectan al gremio y se pasó a elegir el Directorio que regirá los destinos de dicho gremio, saliendo elegidas las siguientes personas:

Presidente, señor Carlos Hitschfeld.

Vice-presidente, señor Humberto Bustamante.

Secretario de acta, señor Eduardo Fuentes.

Tesorero, señor Laureano Pavez.

Secretario de correspondencia, señor Virginio Estay.

fué presidida por el señor Ramón Plaza Monreal y el secretario señor Eduardo J. López.

¿Se afeita usted el vello?

¿Sí?

Pues, entonces, comete el mayor atentado contra su belleza.

La navaja irrita la epidermis y hace aparecer el vello rápidamente, mucho más grueso y feo.

Si usted desea lograr su extirpación en forma agradable e instantánea, le recomendamos use, con entera confianza, el delicioso Depilatorio Waghorn. Galería colonial:

MERCED 864, departamento 35

CONTABILIDADES

balances, libros atrasados. Ordenes: Casilla 600.

Jorge Marshall.

PREMIO

(ENGARGOLADOS)

40 cts. cajetilla

CON PREMIOS EN DINERO

DE 1 A 1,000 PESOS

¡Cómo desaparece la caspa con una fricción diaria de Danderina!

Danderina. M. R. A base de ácido salicílico.

Consejo Superior de Bienestar Social

Las solicitudes de préstamos para edificar casas baratas (decreto-ley N.o 308, en el Puerto de San Antonio, se reciben hasta el 2 de Noviembre próximo, en la Oficina del Consejo en Santiago, calle Compañía N.o 1069, de 2 a 4 P. M.

EL SECRETARIO.

Dirección General de Sanidad

Se llama la atención del público hacia la necesidad de dar cumplimiento al presente

REGLAMENTO DE MOSQUEROS DE LA INTENDENCIA MUNICIPAL

Art. 1.o En uso de la facultad que otorga a los Municipios el N.o 24 de la Ley de Municipalidades, se declara obligatoria la extirpación de las moscas en todas las fábricas, talleres, tiendas y negocios de cualquiera naturaleza que sean y situados dentro del territorio municipal de Santiago.

Art. 2.o Esa extirpación se hará por medio de trampas o sustancias venenosas apropiadas al caso y que hayan sido aprobadas previamente por la Inspección Municipal de Higiene y Salubridad.

Art. 3.o El número de aparatos extirpadores que debe tener cada local será el necesario para extinguir rápidamente este insecto. En caso de dudas, la Inspección Municipal de Higiene fijará el número, tomando en consideración para ello la calidad del negocio y la extensión del local.

Art. 4.o A todos los puestos de los mercados, mataderos, les afectará el cumplimiento de la obligación impuesta en el artículo 1.o

Art. 5.o Cualquiera infracción a las obligaciones que se imponen por el presente Reglamento, será penada con multa de cinco a cuarenta pesos.

¿QUE QUEDA DE LA NIÑA DEBIL Y ABATIDA DE AYER...?

Tan sólo el recuerdo... Aquella debilidad pertinaz, aquel abatimiento y desgano para todo, han sido vencidos de un modo absoluto, y los mejores entusiasmo y la más admirable vitalidad hoy reaniman a su ser.

Esos son los efectos de la Ferro-Fitina, un reconstituyente de excepcionales méritos para combatir la debilidad, anemia y cansancio físico mental.

La Ferro-Fitina está formada por hierro y fósforo de origen vegetal los dos más preciados elementos con que cuenta la terapéutica para enriquecer la sangre y tonificar los nervios.

Los resultados de este notable tónico son tan espléndidos, que bastan, por lo general, dos o tres frascos para operar transformaciones sorprendentes.

FERRO-FITINA

FUENTE DE NUEVA VIDA

Ferro-Fitina es granulada, de sabor delicioso, se toma pura o disuelta en leche, té, etc. En las buenas Farmacias. Para falta de memoria, insomnio y abatimiento, recomendamos la Fitini (fósforo vegetal asimilable).

FABRICANTES:

SOCIEDAD PARA LA INDUSTRIA QUIMICA EN BASILEA (Suiza)

Agentes Generales: Emilio Haas y Cía., Santiago. Miraflores 382 Casilla 2656

Base: Combinación hierro fosforado orgánico, de origen vegetal.

Hoy se efectuará el beneficio de Humberto Soto, secretario del Rodado

Esta noche a las 9.30 P. M. en el amplio y cómodo local de la Sociedad de Chauffeurs Manuel Montt, Olivares 1613, se llevará a efecto la velada y baile social en honor del prestigioso dirigente y secretario general de los gremio del rodado, señor Humberto Soto.

Esta velada que será un éxito completo pues el programa preparado es por demás interesante y estará a cargo del aplaudido conjunto artístico Luis Ayala P., que pondrá en escena la comedia de que es autor el diputado por Santiago don L. Ayala P., titulada "Los milagros de la Virgen".

También han prestado su concurso para esta fiesta la tonadillera señorita Gabriela Ubilla, el señor Luis Cárdenas, el señor Oscar Pérez, el señor Oscar Becerra, el señor H. Bolini, el conjunto de La Armenia, el zapateador Manolo Sánchez y Luis Otte.

Terminará la velada con un baile social en la que se obsequiará flores a las señoritas y familias asistentes, el buffet será esmerado.

Las pocas entradas que quedan estarán en venta hoy día en el local de la Sociedad porque la totalidad han sido tomadas por las diferentes secciones del Rodado, en homenaje del señor Soto.

VISITE

LA EXPOSICION DE REGALOS DEL 1.er GRAN CONCURSO

TE CAMPANA

MORANDE 314

Actividades de la Sociedad de Artesanos "La Unión"

LA FIRMA DEL LIBRO MATRIZ

Hoy es el último día, concedido a los socios que pertenecieron a la ex Sociedad Unión Andrés Bello para que puedan firmar el libro Matriz de la Artesanos, los interesados deberán llevar consigo el último recibo o la libreta, serán atendidos por el señor Lorenzo Pérez E., de 2 a 4 P. M. y a la vez pueden pasar a retirar sus diplomas.

LOS BAILES SOCIALES

La comisión de fiestas llevará a cabo hoy de 9 a 12.30 P. M. un baile en honor de las familias de los socios. Mañana de 5 a 8 y media P. M. habrá matinée familiar y en la noche de 10 a 1 A. M. habrá baile, para que amenicen los bailes se ha contratado una buena orquesta de ocho profesores. A las señoritas asistentes se les encarece que lleven consigo la tarjeta que les da derecho al salón de actos.

FALLECIMIENTO

Ayer se llevaron a efecto los funerales del socio jubilado de la ex Sociedad Unión Andrés Bello, señor Eleodoro Lucero (Q. E. P. D.) Sus restos fueron sepultados en el mausoleo de la Artesanos, varias instituciones amigas se hicieron representar; despidieron el duelo la Comisión de Sanidad y Funerales de la Artesanos, que

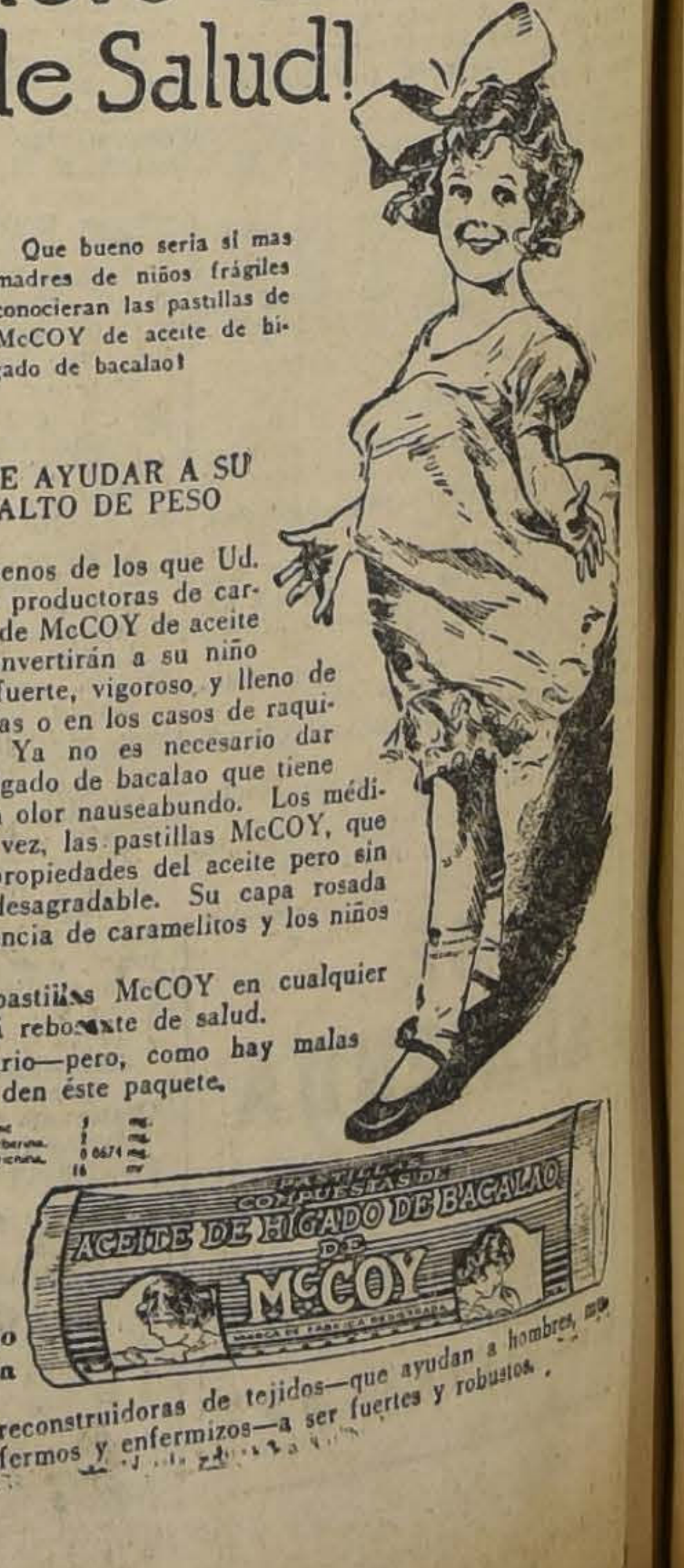
La Quiere Rebosante de Salud!

Que bueno sería si mas madres de niños frágiles conocieran las pastillas de McCOY de aceite de hígado de bacalao!

MADRE... UD. DEBE AYUDAR A SU NIÑO FLACO Y FALTO DE PESO

En muy pocos días—menos de los que Ud. piensa—éstas maravillosas productoras de carnes denominadas pastillas de McCOY de aceite de hígado de bacalao—convertirán a su niño endeble y desnutrido en fuerte, vigoroso y lleno de vida. En las convalecencias o en los casos de raquitismo son insustituibles. Ya no es necesario dar a los niños el aceite de hígado de bacalao que tiene un sabor tan horrible y un olor nauseabundo. Los médicos modernos recetan en vez, las pastillas McCOY, que tienen todas las buenas propiedades del aceite pero sin su áspecto repulsivo y desagradable. Su capa rosada de azucar les da la apariencia de caramelitos y los niños se deleitan en tomarlas.

Dele a su niño las pastillas McCOY en cualquier época del año y lo tendrá rebosante de salud.

Pídaselas a su boticario—pero, como hay malas imitaciones—cuide que le den éste paquete.

Representantes Exclusivos

DAUBE & Cía.

Valparaíso, Santiago

Concepción, Antofagasta

Llenas de vitaminas—reconstruidoras de tejidos—que ayudan a hombres, mujeres y niños—débiles, enfermos y enfermizos—a ser fuertes y robustos.

AVISOS ECONOMICOS

1.—Avisos judiciales

ANTE EL SEÑOR JUEZ DEL 1.er Juzgado Civil, el 16 de Noviembre, a las 10 A. M. se rematará la propiedad calle Echeverría N.o 1017, 1025 y 1031 de esta ciudad. Mínimum: $ 27,000. Expediente Guillermo Ahumada, autorización para enajenar. O-23

POR AUTO 5.o JUZGADO CIVIL DE 10 de Setiembre último, declárase en quiebra a Américo Bertoni, nombrándose síndico a don Bernardo Muñoz y fijándose primera junta de acreedores el 29 de Octubre próximo a las 14 horas. 28-O

EN EL 3.er JUZGADO CIVIL DE esta ciudad, se rematará el 5 de Noviembre próximo a las 12 horas, la propiedad ubicada en Corral, cerro Milagro, perteneciente a don Marco Zelada, por el mínimum de $ 10,000. Bases y antecedentes: Aguilar con Zelada.— El Secretario. O—26

POR AUTO 5.o JUZGADO CIVIL DE 10 de Setiembre último declárase en quiebra a Américo Bertoni, nombrándose síndico a don Bernardo Muñoz y fijándose primera junta de acreedores el 29 de Octubre, a las 14 horas. 29-O

POR DECRETO DE FECHA 22 DE Setiembre último del señor Juez del Segundo Juzgado Civil de esta ciudad, se ha declarado vacante la capellanía a favor de don Ricardo Maximiliano Rozas y se citan a todos los que se crean con derecho a dicha capellanía.—El secretario. N—8

REMATE VOLUNTARIO. — EL 29 de Octubre, a las 3 P. M., ante el Arbitro don José D. Gajardo Guzmán, Morandé 244, se rematará la casa y sitio Santo Domingo 4360. Mínimum: $ 10,200. Antecedentes en el estudio indicado. 26-O

REMATE. — EL 27 DEL ACTUAL, a las dos P. M., se rematará ante el 1.o Juzgado Civil de Mayor Cuantía de Santiago, el inmueble N.o 1040 de la calle Lord Cochrane de esta ciudad, perteneciente a don Rafael Silva de la Barra. Mínimum: $ 8,543.34. Bases y antecedentes en la secretaría del Juzgado, ejecución Cristina Guzmán con Rafael Silva.

QUIEBRA VICTOR M. ARCE. — En el escrito presentado por el síndico pidiendo la autorización judicial con citación de los acreedores para cancelar el crédito de don Alfredo Cañas, el Juzgado dictó la siguiente resolución: Santiago, 21 de Octubre de 1926. A lo principal, como se pide, con citación de fallido y acreedores, al otrosí, téngase presente. — Ortiz. — Muñoz.

2.—Arboles y plantas.— (Compra-venta).

ALMACENES DE SEMILLAS, MORANDÉ 717, recibieron inmenso surtido Petunias gigantes, verbenas, clarines Spencer, gloxímias, bellis monstruosas, claveles americanos. Roygrass, trébol enano. Consulte precios. 8—Nov.

POROTOS ROCKA, SIETE SEMANAS, choclos americanos, tempranos, arvejas importadas, completo surtido hostalizas, garantizadas. Consulte precios. Almacenes de Semillas, Morandé 717. 8-Nov.

SEMILLA DE CHAMPIGNON francés y eucaliptus y lóbulos ofrece Almacén de Semillas, Morandé 717. 23—O.

TODO SANTO SE HACEN TRABAJOS flores naturales, coronas, guirnaldas, arreglo mausoleos. Morandé 650. O-23

TODOS SANTOS.— SE HACEN CORONAS, guirnaldas, arreglo mausoleos, vendo flores cortadas. Morandé 650. 24-O

CICA, JAZMINES DEL CABO, HELECHOS, rosas realízanse. Santo Domingo 2177.

3.—Automóviles, afines y accesorios. (Compra-venta y composturas).

PARACHOQUES PARA TODA CLASE de autos. Fabrica y coloca: Taller de Niquelaje: ROSAS 2020. N|O.

BESA & Cía. Ltda
DELICIAS 950
CAMIONES PARA CARGAS Y PASAJEROS, DESDE $12.800 PARA TODOS USOS É INDUSTRIAS
-Oct.

CARROCERIA SANTIAGO
CONSTRUYE CARROCERIAS PARA GONDOLAS Y CAMIONES FORD
PRECIOS INCOMPETIBLES
EJERCITO 724

AUTOMOVIL CERRADO DE LUJO, véndese barato. Sociedad Rafael Vives, Morandé 795. N—14

OFRECEMOS CONSTANTEMENTE grandes oportunidades en automóviles, facilidades. Sala de Exposición, Escobar y Ebell. Delicias 1751. O-26

CAMIONES DE REPARTO "FORD". Repuestos legítimos Ford. Neumáticos diferentes marcas. **Pedro Medina**, Agente autorizado Ford. **SAN DIEGO 1270**

DUEÑOS DE FORD, SI QUIEREN cambiar modelos antiguos por el modelo nuevo, Diríjase a Puelma y Cía. Ltda. Huérfanos 819-23. 30-O

SE VENDEN DOS GONDOLAS UNA Studebaker nueva y una Brockway con buen recorrido. Tratar: Mapocho 848. 23-O

COMPRO GONDOLA, PAGO CON propiedad acciones. Libertad 10. O-24

VENDO AUTO FORD MODELO 26, casi nuevo. San Diego 1655. O 23

Dueños de Góndolas
donde ORREGO llegaron neumáticos 33 x 5, a 220 pesos.
Alameda, esq. Gálvez
O—25

DODGE GRAN SPORT, CARROCERÍA especial, como nuevo excelente ocasión. Carrocería Sedan de repuesto. Verlo y tratar: Rosas 1260. 24-O

YA ESTAN A LA VISTA LOS AUTOMÓVILES que el 26 rematarán en su local, Escobar y Ebell. Delicias 1751. O-24

SI QUIERE COMPRAR UN BUEN automóvil a un bajo precio espere el segundo gran remate que el 26 efectuará Escobar y Ebell en Delicias 1751. O-25

AUTOMOVILISTAS, COMPRO REPUESTOS Overland 75. Vicuña Mackenna 456. 24-O

GONDOLA RECORRIDO SAN DIEGO, garantida en perfecto estado, vendo con facilidades o permuto por propiedad o citées. Delicias 3928. 23-O

FORD SPORT VENDO OCASION. Camilo Henríquez 730. 24-O

VENDESE AUTO PARTICULAR, 7 asientos, buena marca, neumáticos nuevos. Cochrane 1154.

UN SURTIDO COMPLETO DE CARROCERÍAS para camiones Ford remataremos el Miércoles 27, a la vista: Escobar y Ebell. Delicias 1751. 26-O

YA ESTA A LA VISTA EL NUMEROSO surtido de automóviles de todos los tipos, modelos y marcas que el Miércoles 27 rematarán en su local. Escobar y Ebell. Delicias 1751. 24O

LA OPORTUNIDAD DEL AÑO PARA adquirir un automóvil será el gran remate que el Miércoles 27 efectuará la firma Escobar y Ebell en su local: Delicias 1751. 26-O

VEA LA GONDOLA BERLIET, QUE se regalará en el remate que el Miércoles 27 efectuarán Escobar y Ebell, Delicias 1751. Ya está a la vista. 26O

A CUALQUIER PRECIO SE VENDERÁ una preciosa Limousine Packard y muchos otros automóviles en el remate que el Miércoles 27 a las dos efectuará Escobar y Ebell. — Delicias 1751. 26-O

GARANTIAS EFECTIVAS SON LAS que ofrecemos a los compradores en nuestros remates, pase a imponerse de ellas y recuerde que el Miércoles 27 del presente, a las dos efectuamos la venta de 40 automóviles en pública subasta. Escobar y Ebell. — Delicias 1751. 26-O

VENDEDOR DE AUTOMOVILES Inteligente y activo, con muy buenas referencias necesitamos, Sueldo y comisiones Escobar y Ebell. Delicias 1751.

GONDOLA BROCKWAY Y AUTOCAMIÓN seis toneladas vende o cambia por propiedad, Guillermo del Pozo. Casilla 2378.

CAMION WICHITA CINCO TONELADAS, 4 meses uso véndese mitad su precio. Verlo: República 34. Tratar: Maestranza 338. 25-O

SE VENDE MOTOCICLETA B. S. A. en perfecto estado, en las condiciones que se desee, a prueba. Pedro de Oña 20. 24-O

AMORTIGUADORES
FORD
A $ 135, COLOCADOS DONDE
ORREGO
ALAMEDA, esq. GALVEZ
O—25

BROCKWAY FLAMANTE, VENDO, recorrido Mapocho Matadero y Diagonal. Tratar: Hotel América, Plaza Mapocho. O—23

SE VENDE GONDOLA FORD ESTILO municipal. Tratar: Independencia N.o 2691. 24—O

CAMION FORD VENDO EN PERFECTO estado. Mapocho 3724. O-23

COMPRO REPUESTOS CHANDLER. Bandera 575, oficina 15. 24—O.

COMPRO CHASSI FORD, GRANDE. Diez de Julio 449. 23-O

VENDO CARROCERIA CAMION carga, aparato soldar oxígeno. Doce Febrero 37. 24—O

VENDO O CAMBIO ARTICULOS fantasía para señora fácil venta, por chassi o coche Ford. Pensión Española, Brasil 79. 24—O

REGALO UNA CARROCERIA DE carga para Ford. San Alfonso 27. 23-O

4.—Animales (Compra y venta)

PERRITOS POMERANIA BLANCOS, muy finos, cría chiquita, véndense. Llano Subercaseaux 980. O-23

VENDO PERRO GRANDE, COLI. — San Diego 1826. Casa 29. 24O

GATITOS PERSAS, PLOMOS, RUBIOS, blancos. $ 30, 60, 80, véndense Franklin 1075. O—24

SE VENDEN Y SE ARRIENDAN burras buenas lecheras de cría chicas garantidas. Población O'Higgins. Cumming 502.

PERRO POLICIAL, PERDIDO, GRATIFICACIÓN daré. Marcoleta 347. O—25

PERRO NUEVA, RAZA BRAVO, para quinta, necesito. San Diego 1118. O—25

COMPRO CAJA DE CAMBIO, CARDANES y radiador de auto grande o camión. Dirigirse: Casilla 708. 24-O

AUTOMOVIL FORD PATENTE particular con llantas desmontables una rueda completa de respuesto véndese en Vía Monte Carmelo 35, al término de la línea de los carros 9. $ 3,000.

CADILLAC CERRADO 7 ASIENTOS flamante realizo $ 13,000. Ganga. Catedral 1853.

VENDO OCASION DOS GATAS AUTOMÓVILES nuevas. San Pablo 2888. 23—O.

$ 1,200 CHASSIS FORD CON ASIENTOS. Santa Rosa 555. 24—O.

VENDO OCASION CARROCERIAS de dos asientos Sport para Ford, precios bajos. Lord Cochrane 1138. 24—O.

AUTO-CAMION NUEVO CON PARTIDA y neumáticos en buen estado. De ocasión, vendo. Tratar en el estudio del abogado Narciso Sepúlveda. Morandé 432. 11 A. M.

CARROCERIA SEMI-BUS FORD, baratísima, vendo, Loreto 250. O—25

5.—Alhajas, joyas, monedas, etc. (Compra y venta)

JOYERIA LA ROYAL ESTADO 56

ALO... ANDA A "LA ROYAL", seguro que te prestarán el máximum del dinero por mis joyas.

JOYAS INDIGENAS, CHOAPINOS. Brasil 21. 23—O

NOVIOS: ARGOLLAS DE ORO DE 14 a 18 k., desde $ 30 par ofrece la Relojería Sportman. San Diego 780. Nov. 6

SIN COMPETENCIA.— ESTADO 30. Relojes Ancla, 18 ks. $ 145. Compromisos 18 k. $ 65 par de 10 gramos grabados. Artículos para regalos. Ventas por mayor. Precios excepcionales. **C. MOTTA.** Estado 30. 3-Nov

6.— Acciones y bonos. — (Compra y venta)

ACCIONES DE CUALQUIERA CLASE se compro y vendo. Catedral 2461, de 2 a 4. 23-O

7.—Aves y pájaros. (Compra y venta)

HUEVOS PARA INCUBAR RHODE Island, Leghorn, vendo constantemente. San Martín 64. 23—O.

COMPRO GALLINAS CLUECAS, pago buen precio. Gay 2536. O-25

$ 8 DOCENA HUEVOS INCUBAR Leghorns, catalanas, plymouth, Delicias 1869 o Quinta Normal, puerta Catedral. O—24

REALIZO CRIADERO AVES FINAS totalmente, Leghorn, Catalanas, vendo dos grandes gallineros modelos yankees para 300 aves. Granja Las Rosas 805. Pedro Valdivia. 24—O

CASA BERSANO
DELICIAS 3247 PLAZA ARGENTINA
PROVISIONES
PROVEEDORES DE FAMILIAS
CUENTAS MENSUALES
N|O.

8.—Avisos varios.

PAPEL MANTEQUILLA EN HOJAS grandes y cortadas medidas especiales. Papel envolver todas clases en rollos y hojas papel aluminio. Secante primera calidad. Papel impresiones de lujo y corrientes.—**LUER Y PAYE.**—SAN ANTONIO 172.—Teléf. 1354.—Casilla 885. 12-Nov.

COCINAS Y MENAJE
DONDE
FAURÉ
CARMEN 315
FÁBRICA

MUÑECAS Y CABALLOS. SAN Pablo 2157. 28-O

OPTICA G. Tschumi — Estado, esquina Huérfanos: cristales bifocales. — Cristales Punktal Zeiss Precios moderados.

CARDENIO MENDEZ G., EMPRESA de Transportes de Carga, fuera y dentro de Santiago. Ordenes: Juan Vicuña 1407. 25-O

LLAVES
TRABAJOS DE TORNO.
MECANICA EN GENERAL
A. GRAF
SAN_DIEGO 83

9.—Contadores.

CONTABILIDADES, BALANCES, libros atrasados. Ordenes: Casilla 600 Jorge Marshall. 21—O

DIONISIO 2.o GUTIERREZ CAMPOS, desea verse con Juan Nepomuceno Campos. Su primo. Calle Libertad 1249. 14-N

10.—Casas, departamentos y piezas amobladas.— (Ofrecidas y buscadas)

SE ARRIENDA CASITA NUEVA amoblada, estilo colonial, todo en espléndido estado. Verla de 2 a 5 P. M. Bellavista 0497. N-O

$ 800 ARRIENDO CASA AMOBLADA catorce piezas. Tratar: Castro 710. O—26

ARRIENDO LINDAS PIEZAS amobladas. Santa Rosa 26. 24—O

BONITA PIEZA AMOBLADA, CALLE, pensión, arriéndase matrimonio honorable o 2 jóvenes amigos. Prat 22. 29-O

DEPARTAMENTO PIEZA AMOBLADA, pensión. San Francisco 1257.

70. ARRIENDO PIEZA AMOBLADA. Granado 542. O—24

11.—Casas, departamentos y piezas sin muebles. (Ofrecidas y buscadas)

Casas

¿DESEA UD. CASA COMODA, MODERNA, cerca centro comercial, sin gastos locomoción, siete cuadras Plaza de Armas? Diríjase a Amunátegui 870, de 10 a 5. 23-O

ARRIENDO CASA ALTOS OCHO piezas, todo servicio, casa altos 16 piezas. San Diego 219. 24—O

ARRIENDASE COMODAS CASITAS, higiénicas, recién terminadas, $ 120 a $ 150, todo servicio, juegos infantiles. Tratar: Diez de Julio 1050. Casa 14. 24O

CASA MODERNA 5 DORMITORIOS, arriéndase. Cerro 63. 25O

ARRIENDASE COMODA E HIGIÉNICA casa habitación en bajos, a un paso del Parque Forestal. Mayores datos: Monjitas 341. O 25

$ 390 RESIDENCIA MODERNA 5 habitaciones, toilette instalada. Bellavista 0,543. Tratar: dueño, Bellavista 0.639. 25-O

SE ARRIENDA $ 500 CARMEN 336 cómodos altos, numerosas habitaciones y dependencias. 24—O.

NECESITO
arrendar chalet o casa-quinta que tenga cinco dormitorios, fuera de dependencias. Prefiriendo barrio alto.
F. V.—A. PRAT 368

DESEO ARRENDAR CASA 1.o Noviembre, con patio y entrada para un coche, apropiada para depósito de vinos, barrio de Alameda hasta Avenida Matta. Datos: Casilla 12019 23—O

$ 1,000 BAJOS, ENTERAMENTE refaccionados, salón, comedor, hall, 4 dormitorios, toilette, servicios. Pedro L. Riveros, Agustinas 1252. 24—O.

$ 700 BAJOS, 8 HABITACIONES, servicios, hall, 2 patios, gas y luz eléctrica. Pedro L. Riveros, Agustinas 1252. 24—O.

$ 800, ARRIENDO EN AVENIDA Manuel Montt 969, cómodo chalet; salón, escritorio, hall, comedor, galería, cinco dormitorios, numerosas y buenas dependencias; garage, jardín y quinta. Verlo de 3 a 6. O—24

200, 270, 300 PESOS, ARRIENDANSE casas recién construídas. Tratar: Porvenir 361. O—25

$ 160, ARRIENDASE CASA 4 PIEZAS, quinta extensa, con árboles frutales, tiene 85 metros fondo. Avenida Chile 725. Recoleta. Verla 2 a 4. O—24

$ 210, BONITA CASITA 3 PIEZAS, hall, baño y cocina, media cuadra Avenida Matta, Santa Elvira 280 Tratar: Avenida Holanda 177. Ñuñoa. O—25

$ 260, ARRIENDASE ESPLENDIDA casa, Santa Rosa 1391, nueve departamentos, muy higiénica. O—24

$ 255-225, ARRIENDO CASAS, MAESTRANZA 28. Tratar: Maestranza 32.

ARRIENDO CASA Av. PORTALES 2637.

$ 300 NATANIEL 190, MATRIMONIO solo o poca familia. Llaves al lado. 25—O

$ 300 ARRIENDASE CASA FLAMANTE, Avenida Italia 1375, siete piezas, luz eléctrica, huerto, autobús, Santa Isabel a la puerta. Tratar: Monjitas 651. 25—O

ARRIENDASE CASA MATRIMONIO cocina, baño instalado, Monjitas 324.

CASA GRANDE INTERIOR ARRIENDO. Grajales 2524.

$ 350 ARRIENDASE LA CASA LAS Heras 1532, altos. Tratar: Maipú 118. 24—O

260 ARRIENDASE ALTOS 6 PIEZAS. Fontecilla próximo Moneda. Tratar: Brasil 20.

$ 90 ARRIENDASE 2 BUENAS piezas, luz, cocina. Delicias 2465, casa 7.

180 ARRIENDO CASITAS CINCO piezas, luz eléctrica San Pablo 2832. 24—O

$ 350 ARRIENDO CASA 7 PIEZAS hall y todo servicio. Carmen 1395. Tratar. Victoria 519.

$ 130—$ 160—$ 200 BUENAS CASAS, San Francisco 2170, Bío Bío 783.

SE ARRIENDA CASA RECIEN REFACCIONADA. Carrión 1530. Tratar de 3 a 5.

ARRIENDASE ESPLENDIDA CASA muy central, conviene a profesional y familia Agustinas 673. O—24

LIRA 1219, CASA HABITACION recién refaccionada, muy cómoda. Canon: $ 370. Tratar: Ramis Clar. Delicias 835. O-26

MAESTRANZA 1228, ESPLENDIDA casa altos, muy cómoda. Canon 400. Tratar: Ramis Clar. Delicias 835. O-26

$ 250 ARRIENDASE GRAN ALMACÉN con casa habitación. Brasil N.o 712, al llegar a Rosas. O-24

$ 400 CASA CENTRAL, SIETE PIEZAS, gas, electricidad. Tarapacá 749. 24—O

SE ARRIENDA UNA CASA CON 4 piezas. Pinto 1496. O—24

ARRIENDO CASA CINCO PIEZAS y hall. Gálvez 552. O—24

ARRIENDO CASA CHICA Y DEPARTAMENTO. Libertad 1321. O—23

DESEO ARRENDAR O COMPRAR quintita cerca carros, escribir: Salas San Alfonso 637. O—23

550, ARRIENDASE CASA NUEVA, moderna. Cumming 461. O—26

$ 200, ARRIENDO ESPLENDIDAS casas recién terminadas, cuatro piezas, servicios. Coquimbo 1133. N—10

CASA EN ALTOS, VENTILADA, con toda comodidad, arriendo. Toesca 2570. O-23

$ 170 ARRIENDO CASA. GAY 2504. O-23

PROXIMO MATUCANA ARRIENDO espléndida casa bajos, cinco piezas y tres de servidumbre, Martínez de Rozas 3361. 24—O

$ 200 ALTOS, 5 PIEZAS, TODO servicio. Tratar: Purísima 252. 23-O

NECESITO ARRENDAR BAJOS hasta $ 500 con 10 habitaciones más o menos. Carmen 43. 24-O

PARA 1.o DICIEMBRE ARRIENDO en Rosas 1226, espléndido local nuevo mucha luz, propio para casa importadora, bodega, etc. Canon $ 2,000 mensuales. Tratar: Rosas 1260. 24-O

$ 180—200—220 CASITAS NUEVAS Martínez de Rozas 3129. Chacabuco 931. Herrera 936. Cuatro habitaciones, cocina, baño, electricidad. 23—O.

ARRIENDASE BAJOS 6 PIEZAS, hall, dependencias, cinco cuadras Plaza Armas, cerca Forestal, Victorino Lastarria 297. 24-O

$ 200 CASA ESQUINA BAJOS, aseada, 6 piezas y cocina, luz eléctrica, Maipú 101, tratar: Agustinas 1211. 24O

CASA HONORABLE, CON BAÑO, da espléndidas piezas calle, excelente comida, a matrimonios o caballeros. — También pensión mesa. — Precios módicos. Serrano 311. 24-O

$ 750 BUENA CASA ALTOS. VERLA 2 a 5. Compañía 1456. 25-O

110 Y 220 CASA TRES Y SEIS piezas. Río Janeiro 427.

$ 300 ARRIENDASE CASA, 12 PIEZAS, tres patios, góndolas Ñuñoa a la puerta. Carrión 2002. 24-O

ARRIENDO CASA ARTURO PRAT 314. Tratar Lillo 515. 25-O

ARRIENDO TRES ELEGANTES residencias, dos en Alameda, una Avenida España, bajos. Cánones: $ 700, $ 1,200, 1,500. Más datos: Bandera 139. 25-O

AGENCIA DE
"La Nación"
— Y —
"LOS TIEMPOS"
Agencia Matucana, funciona en
MATUCANA 869
Recepción de avisos y suscriciones.

CASITAS $ 60, CASAS $ 30, Arriéndase. Calle Ricardo Matte. Bellavista 0.890.

ARRIENDO BONITA CASA RECIÉN construída con toda comodidad. Manuel Montt 477, Providencia. 24-O

TOCORNAL 320, ARRIENDASE CASA bajos, siete piezas, dependencias, baño, toilette, gas, luz eléctrica, patios y parrón.

SE VENDE CHALET RECIEN Construído, Av. Manuel Montt 1869. Tratar: Casilla 535.

SE ARRIENDA CHALET RECIEN construído, Avenida Manuel Montt 1869. Tratar: Casilla 535.

$ 300, ARRIENDASE CASITA, BAÑO instalado, 200, 250, dos casitas. Merced 380. O—24

300 Y 350, ARRIENDASE CASAS-quinta, refaccionadas. Valdivieso 65. (Recoleta). O—25

$ 120, ARRIENDASE CASITAS CON baño. Tompson 3543.

$ 600 BAJOS EN SANTO DOMINGO a dos cuadras Plaza Brasil, 10 habitaciones, fuera servicios, 2 patios, sitio, gas, luz eléctrica. Pedro L. Riveros, Agustinas 1252. 24—O.

CASAS ARRIENDASE DESDE 300 A 2,000. Consúltese lista. Bandera 195. O—25

CASAS RECIEN CONSTRUIDAS O refaccionadas, necesítanse para arrendar. Bandera 195. O—25

130 Y 150, CASAS ALTOS, REFACCIONADAS, góndolas puerta. Santa Rosa 1496. 23—O.

EN GALERIA ALESSANDRI, SE arrienda una muy buena casa habitación con toda clase de comodidades y una oficina próxima a Huérfanos. Tratar: administración. Of. 16. 27—O.

BAJOS SIETE PIEZAS, CINCO DEPENDENCIAS, dos patios, galería. Gálvez 141. O—23

$ 200, BAJOS, CINCO PIEZAS, PATIO, Gorbea 2140. Tratar: Gálvez 131.

ARRIENDO CASA SEIS PIEZAS, hall, galpón, gallinero, luz eléctrica, en calle Toro Mazotte y otra en Avenida Latorre, con cinco piezas y garage. Tratar: Calle Toro Mazotte 280.

ROSAS NUMERO 2626, FLAMANTES bajos, piezas y dependencias.

$ 300 ARRIENDO ALTOS 12 PIEZAS, Andes 2750. 24—O

CASITA TRES PIEZAS ARRIENDO $ 140. Colón 2061 23—O

RESIDENCIAS MODERNAS RECIÉN terminadas, seis piezas habitación, sala baño instalada, arriéndase en Gálvez 1340. 24-O

ARTURO PRAT 578, BAJOS, DOS patios, luz eléctrica, buenas piezas. Tratar: San Isidro 45. 24-O

CATEDRAL 2863. — ARRIENDASE magnífica casa. Canon: 650 pesos mensuales. Verla: de 2 a 6. 23O

$ 230 ARRIENDASE BUEN ALMACÉN para negocio, Delicias 2310, casi esquina República. Tratar: Sazié 2007. O-23

$ 700 ARRIENDASE CASA EN BAJOS, recién refaccionada. República 27. Tratar: Sazié 2007. O-23

MAESTRANZA 226, SE ARRIENDA espléndida casa bajos adecuada para industria o negocio. Canon $ 600. Tratar: Ramis Clar. Delicias 835. O-26

Departamentos

DEPARTAMENTO INDEPENDIENTE a la calle tres, cuatro piezas con baño. Puente 644. 23-O

SE ARRIENDA UN DEPARTAMENTO. Avenida Manuel Montt 581.

ARRIENDO DEPARTAMENTO 2 piezas, cocina casa familia. García Reyes 449. 24—O.

ARRIENDO DEPARTAMENTO DE 3 piezas, luz eléctrica, Aldunate 1145. 23-O

ARRIENDO DEPARTAMENTO, luz eléctrica, cocina. Arauco 1085 (altos). 23—O

COMPAÑIA 1329 ARRIENDASE ESPLÉNDIDO departamento y dormitorio a la calle, buena mesa, baño. 24-O

ARRIENDO DEPARTAMENTO. SE prefiere a profesional. Lira 26. 24-O

ARRIENDO DOS CUADRAS PLAZA Armas dos departamentos independientes. Merced 632. 23-O

ARRIENDO DEPARTAMENTO CON sin muebles. — Arturo Prat 150. 24O

ARRIENDO UN DEPARTAMENTO de tres piezas. Romero 2393 esquina Bulnes. O-23

DEPARTAMENTO INDEPENDIENTE, balcones calle, lavatorio desagüe con o sin muebles o pieza separada, arriéndase. Bandera 236.

DEPARTAMENTO 3, 4 PIEZAS, arriéndase para el 1.o Arturo Prat 133, altos. 24-O

DEPARTAMENTO ESPLENDIDO con toilette arriéndase persona honorable. República 184. 25-O

CENTRALISIMO PIEZAS O DEPARTAMENTO calle independientes. Estado 239. 26O

ARRIENDASE DEPARTAMENTO 3 piezas. Dominica 254. O—25

DEPARTAMENTO TRES PIEZAS, cocina, luz en casa quinta arriendo. Madrid 750.

ARRIENDASE DEPARTAMENTO cómodo. Sazié 2548.

$ 130 ARRIENDASE DEPARTAMENTO 3 piezas, cocina y luz. Maestranza 594. 25—O.

A PERSONAS HONORABLES arriendo departamento. San Francisco 1265.

ARRIENDO DEPARTAMENTO. NATANIEL 1145.

ARRIENDO DEPARTAMENTO ALTOS. Olivos 950.

Piezas

SE ARRIENDAN 2 PIEZAS A PERSONA sola. Herrera 570. O-24

EN CASA DE SEÑORAS SOLAS arriendo 3 piezas y cocina gas a personas mayores o matrimonio sin niño. Rosas 2044. 23-O

ARRIENDASE PIEZA. SERRANO 341. 23—O.

ARRIENDO PIEZAS HIGIENICAS, Barroso 83. 24—O

3 PIEZAS CON BALCONES BARATAS arriendo. Maestranza 94. 23-O

ARRIENDO PIEZA, SAN ANTONIO 265. 23-O

OFREZCO ESPLENDIDA PIEZA central, balcón calle. Gálvez 127. 23-O

PIEZAS, ARRIENDANSE. MARCOLETA 465. O—24

PIEZA CON BAÑO, A CABALLERO. Avenida Pedro Valdivia 343. O—23

ARRIENDASE PIEZA. SERRANO 475. O-23

ARRIENDO PIEZAS CABALLERO matrimonios solos. Santo Domingo 1014.

90 ARRIENDO CASITAS TRES PIEZAS. San Luis 1423. Independencia. 24-O

ARRIENDO UNA O DOS PIEZAS a personas sin niños. Rosas 2385. 24-O

CASA SIETE PIEZAS ARRIENDO. Diez de Julio 535.

ARRIENDO PIEZA GRANDE. MONEDA 1422.

ARRIENDO PIEZA BALCON CALLE persona sola, San Francisco 690. 25-O

ARRIENDO PIEZA, LIRA 746. 24O

ARRIENDASE PIEZA CON O SIN muebles. Carmen 189.

Cuerpo de Bomberos

4eme. COMPAGNIE DE POMPIERS. —Reunion generales extraordinaire Samedi 23 ct. 6 heures du soir ordre du jour: demission du secretaire. —Et reunion generale ordinaire meme jour a 6 heures 30 du soir. — Le secretaire. 23O

8.a COMPAÑIA DE BOMBEROS "LA Unión es Fuerza". — De orden superior cítase a la Compañía a academia general para mañana Domingo 24, a las 8 A. M., en la Plaza Ercilla (Parque Cousiño), con uniforme de trabajo. Se recomienda al mismo tiempo al personal la asistencia al ejercicio combinado preparatorio que se verificará en el mismo punto a las 8.30 A. M. — El Secretario.

8.a COMPAÑIA DE BOMBEROS "La Unión es Fuerza". — De orden superior cítase a la Compañía a sesión ordinaria para el próximo Lunes 25 del presente, a las 9.30 P. M. Tabla: Informe de la Comisión Revisora de Libros y a que haya lugar. — El Secretario. 25O

12.—Compra y venta de casas y sitios

H. CEPPI, ARquitecto: SOTOMAYOR 37. — Teléfono 999. 14-Nov.

CASITA CUATRO PIEZAS, PASADIZO, luz eléctrica, alcantarillado, Santa Elvira próxima Carmen. Vendo regalada. Vicuña Mackenna 456. 23-O

CASA VENTA DE OCASION, 7 PIEZAS, dependencias, 12.60 de frente, una cuadra Vega Municipal. Góndolas Santa Isabel y Diagonal. Eucaliptus 561. 26—O

15.000 CONTADO Y DEUDA CAJA. Vendo 30.000 flamantes casas, 9 piezas, 2 patios, grandes, una cuadra Matta, 50 metros autobús, 28. San Luis 1220. 24—O.

$ 120,000 SE VENDEN CUATRO casas flamantes en Cuevas al llegar Copiapó y próximas a Diez de Julio. Verlas de 2 a 4. Tratar: Cuevas N.o 807. O-24

VENDO CASA QUINTA INCLUSO al lado Población Artesanos La Unión, Johnson 2509, entrando por Pablo Urzúa. O-24

CASA HABITACION Y RENTA vendo en Delicias, próxima Plaza Italia. Maestranza N.o 14. O-25

$ 28.000 VENDESE CASA ANTIGUA Gorbea 2472, próxima Avenida España, 9 x 45. Tratar: Morandé 440 altos, estudio señor Vera.

VENDO BONITO SITIO EN PROVIDENCIA, calle Pedro León Gallo 426.

GRAN SITIO LISTO EDIFICAR, véndese a una cuadra Plaza Italia. Pocos metros calles Viña del Mar y Marcoleta. Tratar, Avenida Vicuña Mackenna 72, de 7 a 11 A. M. O—25

VENDO CASA, ROGELIO UGARTE 1430. Tratar: Gálvez 1267.

COMPRO CASA $ 30,000 OFERTAS L. R. Casilla 4049. O—25

VENDESE MAGNIFICO CHALET 10 confortables piezas. Paradero Cisterna, adyacente al teatro. 26O

COMPRO CASA DE VALOR 50,000, cerca carro, A. Prat 243. 25O

SITIO CHICO, TRANVIAS A LA puerta, vendo. Salvador 835. O 23

DE OCASION VENDO CASA Grande en Rengo por tener que ausentarme del país. Tratar, Lira 3123. 23—O.

$ 10,000 VENDO CASITA. ROGELIO Ugarte 1482. 24-O

15,000 METROS TERRENOS, GRUESO, tierra 3, 4 metros, vendo ocasión, todo o por lotes. Guindos, cerca tranvías y Teatro Peñalolén. Gálvez 1306. 1 a 3. 23—O

VENDO CASITA, 30 METROS Plaza Bogotá. Calle San Pedro 1783. 24—O.

ÑUÑOA, CHALET NUEVO TODA comodidades, sitio 2,000 metros, $ 45,000, constructores tengo un grupo de sitios para edificar una cuadra carro Macul. Exequiel Fernández 881. 24—O

EN BARRIO ESTACION VENDO casa cal y ladrillo, seis piezas, luz y demás comodidades. Tratar: Andes 2486. 24—O

OCASION VENDO SITIO LIRA ESQUINA Santa Elvira, 20 x 25 metros. 25-O

OCASION VENDO UN MANZANAL, producción fundo. Huérfanos 1323. — Oficina 6.

CASITA O QUINTITA COMPRO con 10,000 al contado. Diez de Julio 733. 24-O

EN LA AVENIDA MAS CENTRAL del barrio Negrete vendo sitio plantado, y con algo edificado. Correa 1555. Tratar: Recoleta 458. 25-O

COMPRO PROPIEDAD DE RENTA de 50,000 a 100,000. Negocio rápido.— Bandera 139. 25-O

CASITA QUINTA, VENDO, DOS piezas, decentes, 16 x 32 m., lindo parrón, bien plantado, de ocasión. Tratar: Administración. Población San Ramón, La Cisterna. 24-O

SE VENDE O SE ARRIENDA CASA quinta en Ñuñoa, tratar: con su dueño. — Plaza Ñuñoa. Avenida San Gregorio 2835. 25-O

COMPRO URGENTE EN ALAMEDA Central, Alameda, lado Sur o Norte entre Avenida España y Estación con buena casa y almacenes, pago hasta $ 1.000,000. — Alejandro Greene Cruzat, Teatinos 86. 24-O.

GRAN PROPIEDAD EN SAN PABLO recién terminada, 2 pisos, 2,000 m2., Produce $ 72,000, precio: $ 650,000. — Recibo propiedad menor valor, en pago. Teatinos 86. 24-O

EN MANUEL MONTT, CERCA SERRANO, casa moderna, 2 pisos, todo lujo y confort. Precio: $ 180,000 con facilidades. — Alejandro Greene Cruzat.

EN AVENIDA PROVIDENCIA, magnífico chalet lujosísimo, concreto y cemento, 2 pisos, estilo colonial, jardines. Precio: $ 200,000. Teatinos 86.

JOFRE ENTRE LIRA Y MAESTRANZA, edificio un piso, 14 x 80, 25 mil pesos de deuda, vendemos, en 90 mil pesos. Teatinos 86.

DE OCASION VENDESE EN TORREBLANCA 880, extensa propiedad adecuada para cualquiera industria. Tratar en San Pablo 4633. O—25

VENDO BARATA CASA HABITACIÓN y renta, comprada por Cajas, la misma propiedad da para pagar dividendo y se vive gratis. Precio. $ 45,000 facilidades pago. San Isidro 1692, esquina Sargento Aldea.

VENDO BARATISIMA, ELEGANTE casa, estucada, pintada al óleo, 12 departamentos, galerías, facilidades pago. Verla Concepción 1176. Tratar, Prat 1556.

CASAS Y SITIOS DE TODAS DIMENSIONES para construir residencias familiares, a 5 cuadras de la Alameda, por calles San Isidro, Santa Rosa, Eyzaguirre, Santa Isabel, Población San José antigua de Patrocinio San José. Verlos de 2 a 5 de la tarde, todos los días. Tratar con su dueño José Torres.

$ 26,000 CASA QUINTA 3,500 METROS, todo plantado, agua potable y luz. Otra en $ 8,000, con 750 metros, carro Ovalle, paradero N.o 11, Población San Nicolás, Avenida Lazo 386. 23—O.

COMPRO AL CONTADO CASA SIN renta, elegante, moderna, reducida, y con garage en situación central. "Incógnito", cartas sobrantes, Correo Pirque. 25—O

34,000 VENDO CASA GENERAL Velásquez 69-A. 24—O

VENDO CASA ANTIGUA. TRATAR Nataniel 1149.

13.—Compra y venta de negocios

RESTAURANT CENTRAL VENDO ocasión, venta $ 300 diarios. Casilla 1639. 23—O.

VENDESE BAR CENTRAL POR NO poder atenderlo. Tratar: Bandera 198. Facilidades pago. O 26

PELUQUERIA, CIGARRERIA, lustrín, todo primer orden, véndese barato en Valparaíso, tratar: Puerta de Vera 902. O escribir casilla 3004. Valparaíso. 24-O

VENDESE ACREDITADA FABRICA de dulces. Delicias 437. 21—D.

POR AUSENTARME VENDO EL acreditado Depósito de vinos Nataniel esquina Aconcagua, buenas ventas, con clasificación. 23—O.

VENDO NEGOCIO BUENA SITUACIÓN, arriendo barato, capital $ 6,000 al pie de 4 citees higiénicos lo vendo por trasladarme al Norte. Tratar: Covadonga N.o 101 (carnicería). 24—O

DE OCASION VENDO ALMACEN por falta de plata vendo doscientos pesos diarios, paga poco arriendo. Dirigirse a Rosas 2686. 23-O

OCASION, VENDO NEGOCITO POR ausentarme del país. Tratar y verlo, calle San Francisco N.o 2402. 23—O

POR VIAJE URGENTE VENDO DE ocasión acreditada sombrerería. Verla y tratar, Castro 255. 24—O

SE VENDE ALMACEN CON DERECHO a llave, muy buena clientela. Lord Cochrane 1024. O-24

REGALO PELUQUERIA, $ 2,500. — Independencia 1010.

VENDO PASTELERIA, CIGARRERÍA, 7 años establecida o se venden las instalaciones. San Pablo 1737. 24-O

SE VENDE NEGOCITO DE REFRESCOS, frutas y verduras. Castro 642. 24-O

$ 600 REALIZO NEGOCITO ALMACÉN con derecho local, barrio populoso por ausencia dueño. Chacabuco 82.

VENDO ALMACEN ABARROTES, buena clientela, bastante porvenir. Campo Marte 199. 25-O

COMPRO, VENDO VARIOS NEGOCIOS abarrotes, ocasión, arriendo 140, 250 contrato, ejecuto remates. Arturo Prat 133. — Arce. — Maass, Martilleros. 24O

VENDO ACREDITADA CARNICERÍA. Independencia 718. 26-O

FRUTERIA, VERDULERIA, Anexo vendo puerta cité, buenas piezas luz arriendo $ 65. Av. Pedro Montt 1454. Frente Aldunate.

ALMACEN POCO CAPITAL, VENDO, Millán 199. 24-O

VENDO, SIN COBRAR COMISION, regia pensión, almacenes, bares, todo negocios garantidos. Santo Domingo 1157. Oficina 1.

POR AUSENTARME VENDO NEGOCIO artículos de escritorio, cigarrería, anexo pastelería, espléndida situación, paradero carros, góndola; establecido cinco años. Avenida Matta 1116, al llegar a San Diego O—24

POR ENFERMEDAD REGALO PENSIÓN en 1,500, arriendo barato, patente 2.a categoría, bebidas alcohólicas, lo doy a prueba. Matucana 1107

VENDO NEGOCIO MENESTRAS y frutos del país, buena situación San Pablo 2222. O—2

VENDO NEGOCIO, AVENIDA SUBERCASEAUX N.o 121. O—2

COMPRO DE OCASION CIGARRERÍA central, acreditada. Indicar precio y situación. V. D. Correo 15. Casilla 13203. O—2

VENDO PELUQUERIA. VIVACETA 526. O—2

BARRIO RECOLETA

$ 35,000 RIO JANEIRO, bonita casa, recién construída, seis piezas, hall, baño y gran patio.

$ 38,000 PROXIMA A DOMINICA, siete piezas, baño, hall, patio y sitio.

$ 53,000 MONTEVIDEO, doce cuadras Plaza de Armas, bonita casa, recién construída, siete piezas, hall, dos baños, jardín, gran patio y entrada auto.

PUENTE 558

23—O.

Gran CARNICERIA VENDO

25 AÑOS INSTALADA

Venta diaria $ 1,000 mínimum. Contrato tres años con casa habitación. Arriendo 235.

Tratar por detalles:

SANTO DOMINGO 1346

DE OCASION, VENDO NEGOCIO urgente. Mapocho 1192.

VENDO PASTELERIA RESTAURANT, contrato largo. San Diego esquina Milán.

LA BIBLIOTECA DEL CONTADOR por Oliver, vendo. Agustinas 945. 24—O

COMPRO ALMACEN, POCO CAPITAL, algo facilidades aquí o provincia. Completos detalles. Correo 2, Eupac.

VENDO ALMACEN POCO CAPITAL. Mapocho 2688. 26-O

VENDO NEGOCIO DE CIGARRERIA, paquetería, dulcería o cambio por góndola o camión Ford con derecho posesión. Andes 2389. 24-O

VENDO ALMACEN CON BODEGA frutos del país aclientelado, venta comprobada $ 400 diario, local sumamente grande, capital inventariado $ 18,000 También permutaría por propiedad, góndola Broakway. San Pablo 2055. 24-O

VENDO ALMACEN POR VIAJE; arriendo $ 85 esquina. Huemul 1199.

VENDO NEGOCIO CON POCO CAPITAL a esquina de un cité. San Francisco 1735.

ANTIGUO Y ACREDITADO ALMACEN de abarrotes, ubicado en esquina de dos calles, de gran movimiento, en barrio populoso. Necesítase poco capital. Tratar en el estudio del abogado señor Narciso Sepúlveda Fernández. Morandé 432.

VENDO ALMACEN CON BUENA clientela. Arturo Prat 1407.

VENDO CARNICERIA Y VERDULERIA. Tratar: Santa Rosa 601. O—24

BODEGA DE FRUTOS DEL PAIS, véndese, buena venta. San Diego 921. O—24

PELUQUERIA BIEN SITUADA, vendo ocasión. Alameda 2467. O—24

VENDO SOMBRERERIA SEÑORA, poco capital, surtida, arriendo regalado. San Pablo 1063. O—24

VENDO DEPOSITO LICOR Y CIGARRERIA. 10 de Julio 356.

INSTRUCCION: LA BIBLIOTECA del contador por Oliver, vendo. Agustinas 945. 23-O

OCASION VENDESE NEGOCIO menestra, carbón, situación inmejorable, 250 venta diaria o se permuta. Tratar: Bascuñán 1182. De 1 a 3 P. M.

2,000 VENDO ALMACEN PUERTA cité, oportunidad única. — Purísima 177. 24-O.

SE VENDE CARNICERIA CON REPARTO. Por viaje urgente. Cochrane 444. 23-O

VENDO CIGARRERIA, BUENA SITUACION, puerta restaurant. Bandera esquina Mapocho. 23-O

LAVANDERIA VENDO, UTILIDAD comprobada, buena situación, prueba, $ 5,000. Victoria 1064. O-24

VENDO ALMACEN ABARROTES. Verlo y tratar: Cochrane 1801. O-24

VENDO NEGOCIO MENESTRAS, mucho porvenir. Dardignac 501. 25—O

POR ENFERMEDAD SE ARRIENDA o se vende fábrica de cerámica. Rancagua N.o 273. 24—O

VENDO MEJOR PELUQUERIA del barrio. San Pablo 2567. O—25

LAVANDERIA ANTIGUA Y ACREDITADA, vendo. Manuel Rodríguez N.o 718. O—23

BODEGA DE FRUTOS DEL PAIS, véndese buena venta. San Diego 291. 23-O

SE VENDE O SE ARRIENDA CARNICERIA en barrio comercial por no poderla atender. Tratar: Av. Matta 1499. 23-O

OCASION PENSION CASA DE CENA vendo. Chiloé 2081. 23—O.

POR ENFERMEDAD DE SU DUEÑO vendo barato taller sombrerería hombre. San Pablo 3547. 23—O

DE OCASION VENDO NEGOCIO Almacén, puerta Cité, edificio nuevo. San Pablo 2838. 24-O

POR NO PODERLA ATENDER Vendo bodega de frutos del país. Razón: Santiago 1751. 24-O

COMPRO LAVANDERIA CHICA. Carmen 116. 23-O

VENDO REGALADO, BAR, CASA cena, por tener otro negocio. Pase a verlo. Pida datos. Patente rematada. Abierto día y noche. Inés de Aguilera 1136. Plaza Almagro. 23—O

POR VIAJE A EUROPA, VENDO carnicería, buena clientela. Tratar de 3 a 5 P. M. Castro 543. O—23

VENDO FUENTE-SODA DE GRAN ocasión. Norberto Correa M., Martillero de Hacienda. Alameda 1230. O—24

VENDO EL MUY CONOCIDO RESTAURANT-bar "El Suizo". Informes: Bandera 819. O—23

VENDO ACREDITADO DEPOSITO Licores. Cóndor 1056. 23O

VENDO LAVANDERIA. Dardignac 206. O-23

COMPRO ALMACEN, INSTALACIONES, mercaderías. Maule 1008, casa 5. Nov.-1.o

14.—Citaciones

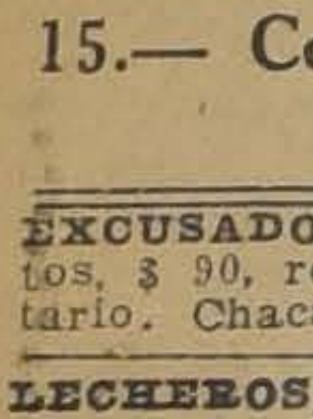

Soc. UNIVERSIDAD VENEGAS Salas cita junta general Lunes 25, 9 1|2 P. M., objeto aprobar reforma estatutos. Siendo segunda citación, celebrará sesión número asistente. — **El Secretario**.

15.— Compras y ventas varias

EXCUSADOS INGLESES, COMPLETOS, $ 90, realizamos. Almacén Sanitario. Chacabuco 15. N 15

LECHEROS, HACENDADOS, COMPRO crema, cualquier cantidad. Pago bien y al contado. San Pablo 3635. Teléfono Inglés 75. Yungay. O—23

Quesos y mantequillas

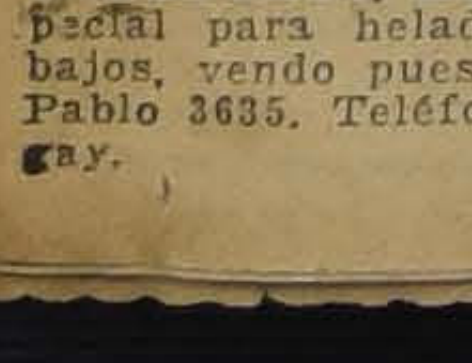

por mayor y menor al más bajo precio, **EL TORO**. **21 DE MAYO 879**

HELADEROS, LECHE COCIDA, ESPECIAL para helados, a precios muy bajos, vendo puesta a domicilio. San Pablo 3635. Teléfono Inglés 75. Yungay. O—23

HAGO TRASPASO CONTRATO LECHE cerca de Santiago. Santa Elena 2068. 27-O

COCINAS ECONOMICAS EN REALIZACION, $ 45. Fábrica: Chacabuco 42. N 16

FABRICA DE LAMPARAS, FAROLES coloniales de fierro. Santa Victoria 326. O—25

VENDO PUESTO CARBON Y LEÑA, por viaje urgente. Chiloé N.o 2024. O—23

OCASION, VENDO TOSTADOR DE café, escritorio, vidriera, mostrador. Santa Elena 1605.

ELECTRICISTAS SE REALIZA una partida de porta-lámparas 20 centavos cada una. Bandera 542, tercer piso. 23—O

CARBON ESPINO, 1.a CLASE COMPRO. Hago contrato. Dieciocho 690. 24—O

ROMANA, 500. KILOS COMPRO vendo carrocería góndola Ford. Maestranza 751. 24-D

PELUQUEROS: HEMOS RECIBIDO recientemente una gran partida de piedras japonesas especialista para asentar navajas. Santa Victoria 340. 24-O

CIKAS, CINTAS MORADAS PARA coronas, vendo baratísimas. Victoria Lastarria 78. 23-O

COCINAS ECONOMICAS

EN REALIZACION DESDE $ 45 FACILIDAD PAGO CHACABUCO 13

N|O.

REALIZO 500 CAJAS DE TIZA EN panes. Nataniel 26. 25-O

COMPRO FONDO JABONERO. Maestranza 200. 24-O

VENDO UN PAR DE COLLARES, un bosal para potro, un par de espuelas chicas, un par de tijeras descarnadora y traje de montar y varios. San Francisco 375, casa 4.

VENDO CALENTADOR LEÑA, J. M. Infante 1056.

BAÑITOS PARA HELADOS VENDE por mayor y menor la pastelería "La Aragonesa". Matucana 946. Teléfono 134. Yungay. 27-O

CARBON ESPINO $ 16, CON SACO. Thompson 3436.

VENDO ROMANA 500 KILOS, DE palanca, 250 sacos vacíos, lote 30 sacos leña talhuén. San Pablo 2149.

BAÑO CALIFONT, LAVATORIO vendo. Alameda 2467. 24-O

VENDO ROMANA, ROMANITA, balanza, molinillo, vidriera. Huemul 1199.

ESCOBAS UNA COSTURA $ 10.00, de 2, $ 12.00, de 3, $ 14.00, de 4, $ 17.00. Al contado. Avenida José M. Infante 1504. 26-O

DE OCASION VENDO ESPLENDIDO baño Royal Doulton. Monjitas 350. 24-O

VENDO COCINA GAS, CALENTADOR baño gas. Sommier angosto con patas, sommier ancho con patas. Alfombra petate, transparentes resortes. Tratar, José Arrieta 84. 24—O.

ESMALTES IMPORTADOS, COLORES surtidos, distintos envases, precios convenientes para industriales. Bandera 575. Oficina 15. 24—O.

EXTENSO SURTIDO NAVAJAS suecas cacha marfil, tijeras peluqueros, máquinas idem, precios convenientes. Bandera 575. Oficina 15. 24—O.

PARA SEÑORES HOTELEROS realizo partida cuchillería, saldos enlozados y aluminio. Bandera 575, of. 15. 24—O.

CARBON ESPINO DE PRIMERA, $ 19; papas, 26; leña monte picada quintal 12; espino, 13 domicilio. Bodega Sol de Chile, Diez de Julio 103. 24—D.

VENDO CAJA DE FONDOS, NUEVA. San Alfonso 43. O-23

POR GRANDES Y PEQUEÑAS partidas vendo carbón puro tallo espino, de primera, peso 60 kilos, $ 16.50 con saco. Delicias 3470.

DESDE 10 SACOS CARBON PURO tallo espino, 16.60 con saco, por carros precio especial. Covadonga 17.

16.—Dentistas

GUIDE SUS DIENTES

LIMPIE SUS dientes, también su placa de dientes artificiales con pastas especiales. Cepillos para dientes. Polvos para sujetar placas. Casa Especialista, Sociedad Cooperativa Dental. Moneda 1053, frente Iglesia Agustinas.

17.—Escuelas de choferes

ESCUELA PRACTICA CHAUFFEURS mecánicos, cursos rápidos, diurnos, nocturnos, varias marcas, también enseñanza por correspondencia mecánica, electricidad. Vicuña Mackenna 456, Arredondo. 4—N

CURSOS DE MECANICA DE AUTOMOVILES para dueños y aficionados, en la Escuela de Artes y Oficios. Está abierta la matrícula para el último curso. O—24

18.— Extravíos y hallazgos.

LIBRETA DE IMPUESTOS INTERNOS perdida en Avenida Irarrázaval entre Vicuña Mackenna y Plaza Ñuñoa ruégase devolverla a III Zona Impuestos. Delicias esquina Serrano.

BUENA GRATIFICACION A QUIEN haya encontrado el Sábado 16 una cartera. Dirigirse: Catedral 2056. 24—O

19.— Empleados para comercio y oficinas. (Pedidos y ofrecidos)

SEÑORITA OFRECESE PARA OFICINAS o comercio.—L. C., Pasaje Andacollo 2136. 21—D.

NECESITO JOVEN PARA ATENDER bodega frutos del país, imprescindible presentarse con muy buenas recomendaciones. — García Reyes 745, de 9 a 10. 23-O

JOVEN ITALIANO DE CONSTITUCION física fuerte necesítase inmediatamente. Miraflores 249. 23—O.

SEÑORITA CON CONOCIMIENTOS de contabilidad y práctica en el comercio, desea ocupación decente. Dirigirse a V. W. R., Delicias 3081, casa 3. 24-O

JOVEN CON TERCER AÑO HUMANIDADES, con escritura a máquina y buenos informes desea ocupación.— Recoleta 2267.

SE NECESITAN 20 SEÑORITAS para el baile en San Pablo 1111, Restaurant La Marina de 4 a 6 P. M. Buen sueldo.

SEÑORITA EXTRANJERA DESEA ocuparse. Correo 6.—M. M.

NECESITO VENDEDORAS, BUENA presencia. Moneda 930.

SEÑORITA TRABAJOS DE OFICINA necesítase. San Francisco 78. Presentarse de 3 a 5.

DACTILOGRAFO MUY COMPETENTE necesita, Agustinas 1258.

SEÑORITA PARA LA VENTA DE helados, necesito. Brasil 49.

JOVEN CON RECOMENDACIONES se ofrece cualquiera ocupación decente. Correo Central.— P. E. R., 25—O

SEÑORITA INDEPENDIENTE, buena presencia, con práctica comercial que quiera acompañar agente viajero para recorrer el país y parte del extranjero en vías de propaganda.— Rocca, Correo 2.

NECESITO SEÑORITA ACTIVA Y competente para el mesón. Buenas referencias. Victoria 597.

Señoritas

instruídas, buena presencia para vendedoras, propagandistas Productos Waghorn. De 2 a 4.

Galería Colonial

MERCED 864 — OFICINA 35

VENDEDOR ACTIVO QUE DESEE ganar más de mil pesos mensuales, necesítase. Bandera 527. O—23

JOVEN DE PROVINCIA, 6.o AÑO humanidades, sin pretensiones, desea ocuparse. Lillo. Salto 1309. O- 24

21.— Haciendas, fundos, chacras y terrenos. (Compra-venta y arrendamientos)

COMPRO FUNDITO DE 80 A 100 cuadras regadas, entre Linares y Rancagua, cerca de población y con casas. Dirigirse por carta: Casilla 3349.—Labarca. O-24

CHACRITA DE RIEGO, LIMACHE vendo con $ 5,000, resto 16,000, grandes facilidades pago. Ivar G. Correo Central. 24O

22.—Hoteles y pensiones.

HOTEL NUEVA YORK, PIEZAS higiénicas, desde $ 4, con pensión diaria, 8. San Diego 254. 28-O

HOTEL FORNOS, PIEZAS AMOBLADAS desde $ 3, pensión económica. San Diego 117. 3-Nbre.

ATENCION: PASAJEROS, CIENTO cincuenta, piezas amobladas, desde 3 pesos diarios, con dos camas, $ 5, Gran Hotel Buenos Aires. Delicias 2921. Dic-9

MONTHLY TABLE BOARD FOR foreing couples, or gentlemen, Nicely furnished bedrooms. Personal management of the proprietor, Antonio Ferrando. Casa Residencial. Estado 75. 23-O

ARRIENDASE DEPARTAMENTO con pensión. Libertad 564. O 23

CASA RESIDENCIAL EXTRANJERA comida. Estado 136. 3-N.

LINDAS PIEZAS PENSION. SAN Martín 509, esquina Catedral. O-24

RESIDENCIA MONTECARLO PIEZAS de primer orden, comida sana y abundante, atendida por su propia dueña. Visítelo y se convencerá. Molina 64. O-24

PIEZA PENSION, NATANIEL 130. 25-O

SAN DIEGO 79, CENTRALISIMO, ofrece piezas, pensión viajeros. O-25

RESIDENCIA EXTRANJERA, BONITAS piezas, con o sin muebles, comida de familia. Moneda 1511. 31-O

ARRIENDASE PIEZA AMOBLADA, balcones, calle, buena pensión, matrimonio o caballeros. Huérfanos 2983. 23—O.

NECESITO UNA O DOS PIEZAS con pensión o departamento independiente, para señora honorable en casa de respeto. Prefiero extranjera.—E. P. C., Correo 5. 24—O.

PIEZA AMOBLADA, PENSION DE mesa y a domicilio. Rosas 2019.

PENSION RESIDENCIAL, MOLINA 154, confort, economía. 29—O

PROPIETARIA ARRIENDA ESPLENDIDO departamento con pensión a matrimonio extranjero o señoras. Lira 791. 24-O

SEÑORA EXTRANJERA OFRECE espléndidas piezas amobladas con pensión. Lira 360. 23—O

ARRIENDASE PIEZA AMOBLADA, balcones calle, buena pensión, matrimonio o caballeros. Huérfanos 2986. 24-O

COMPAÑIA 2539 EXTRANJEROS ofrecen pieza con pensión. 25-O

PIEZAS CON O SIN PENSION. TARAPACA 1019 al llegar a Prat.

ARRIENDASE DEPARTAMENTO Y piezas con pensión. Libertad 227.

SE DA PENSION Y PIEZA EN CASA de familia, apropiada para persona sola y estudiante. General Velásquez 119. 24-O

ARRIENDO PIEZAS CON PENSION. San Francisco 323. 23-O

DEPARTAMENTOS PARA FAMILIAS, pensión de mesa, $ 110. Buena comida. Catedral 1289. O-24

HOTEL BOHEME, SAN ANTONIO 54. Piezas amobladas, $ 5 persona. Nov.-12

BUENA PENSION DE MESA, COMIDA española. Santo Domingo 2695.

SE ARRIENDA PIEZA A LA CALLE, con o sin pensión. Sotomayor N.o 15. 23-O

SE ARRIENDA UNA PIEZA CON pensión a joven solo o a matrimonio alemán. Compañía 2316. O—24

ALAMEDA 1621, PIEZAS PENSION, precios bajos, familia honorable. 26O

ARRIENDO UNA O DOS PIEZAS con pensión. García Reyes 57. 23-O

ARRIENDO PIEZA AMOBLADA con o sin pensión. Pensión Española, Brasil 79. 24—O

SE ARRIENDAN ELEGANTES PIEZAS con o sin pensión, Balcón calle. Precios muy bajos. San Diego 1341. O 24

CORTA FAMILIA OFRECE PIEZA, con pensión. Matucana 717, bajos. 24-O

CENTRALISIMO PIEZA PENSION a personas honorables. Villavicencio 62. 25-O

CASA HONORABLE ARRIENDA una pieza amoblada con pensión a matrimonio o dos jóvenes. San Antonio 460.

PENSION ECONOMICA PARA PERSONAS decentes. Esmeralda 837. 24-O

PIEZAS PENSION A LA CALLE. Echaurren 69. 25-O

ESTADO 141 D. — PIEZAS ESPLENDIDAS pensión de mesa. 24-O.

PIEZA, DEPARTAMENTO, COMIDA familia, Miraflores 124. 24O

ARRIENDO UNA O DOS PIEZAS calle con pensión. Prat 248.

CASA RESPETABLE, DOS UNICOS pensionistas. Maestranza 643.

ARRIENDASE PIEZA CON PENSION. Santa Rosa 476. 24O

PIEZA PENSION, LIRA 176. 24—O

SE ARRIENDA DEPARTAMENTO O pieza con pensión, a la calle. Claras 254. O—25

PIEZAS O DEPARTAMENTOS CON o sin muebles y pensión arriendo. Claras 683. 24—O

DEPARTAMENTO, PENSION, CARMEN 135. 24—O

ARRIENDO PIEZA A LA CALLE con pensión. Alonso Ovalle 864. O—25

ALONSO OVALLE 1244, PIEZAS amobladas con pensión a matrimonio o jóvenes. 25-O

PENSION PIEZA AMOBLADA, personas honorables. Sotomayor 57. 24—O

60 PESOS PIECESITA AMOBLADA con sin pensión. San Isidro 221. 24—O.

ESPLENDIDAS PIEZAS, REGIAS comidas. Rosas 1355.

PIEZAS PENSION CABALLEROS matrimonios. Almirante Barroso 651. O—24

SAN ANTONIO 812. ESPLENDIDA pensión pieza amoblada, desde 120. O—24

23.—Instalaciones y accesorios para negocios. (Compra y venta)

ESTANTERIA CON VIDRIERAS para pastelería, vendo, Maestranza 1095.

REGALO UTILES CARNICERIA, con o sin carretela. Carrión N.o 1960. 24-O

VENDO BARATO INSTALACION de abarrotes. Cóndor 1069. O—25

SE VENDE UNA PEQUEÑA INSTALACION para negocio. López 383.

OCASION: VENDO INSTALACION con derecho a local, barrio muy comercial, Sargento Aldea 1079. 23O

ESPLENDIDA INSTALACION ALMACEN y mercaderías, abarrotes, vendo ocasión. Cochrane 1196. O 23

SE VENDE UNA ESTANTERIA Y mostrador y una mampara divisionaria. Moneda 1458.

VENDO INSTALACION PELUQUERIA de señoras, con derecho a local. Santa Rosa 311. O—26

OCASION: VENDO ESTANTE MESA comedor, colchón lana. Ñuble 782. Casa 3.

VENDO INSTALACION CON DERECHO local arriendo baratísimo. Eyzaguirre 785. O—24

24.—Instrucción y educación. (Colegios, academias y profesores)

CONTABILIDAD, TAQUIGRAFIA, idiomas enseña profesor larga práctica. Moneda 1015, tercer piso.

CONTABILIDAD ENSEÑA EN UN mes, profesor Villarroel. Morandé 450. Casilla 4679. O-23

INSTITUTO DE CONTABILIDAD, Santo Domingo 831. Teléfono 4136.— Enseñanza rápida, económica: Contabilidad, Taquigrafía, idiomas. — Preparación exámenes. Cursos especiales señoritas. Escritura máquina, diez pesos. Diplomas válidos. Empiezan cursos nocturnos. Contabilidad. Taquigrafía. 23-O

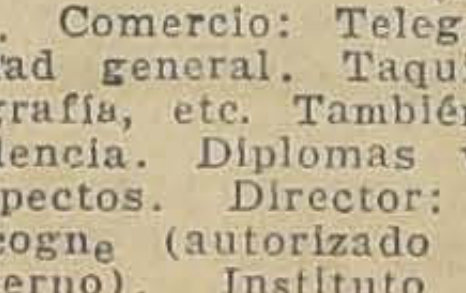

"MECANICA Dental". Masaje Físico. Belleza. Científica. Cirujano. Pedicuro. Ortopedía. Coiffeur (arte peluquería). Comercio: Telegrafía. Contabilidad general. Taquigrafía. Dactilografía, etc. También por correspondencia. Diplomas válidos. Pida prospectos. Director: Prof. Díaz Gascogne (autorizado por Supremo Gobierno). Instituto Profesional. "Presidente Alessandri". Bandera 127.

INSTITUTO MERCANTIL, MERCED 882, comenzaron nuevos cursos.

A DOMICILIO DOY CLASES DE labores. Sevilla 1406. O—24

CURSOS RAPIDOS EN MODAS Y sombreros. Brasil 56. 23—O

ALUMNA PEDAGOGICO PREPARA exámenes. Precios módicos. Nataniel 1894.

SEÑORITA ALEMANA DA CLASES de piano y alemán. Rosas 2037.

NECESITO URGENTE BUEN PROFESOR castellano, ciencias, economía política, de 6-8. Nueva York 80. Ofic. 86.

SEÑORITA INGLESA HACE CLASES a domicilio, prepara exámenes humanidades. Webb. Casilla 2155. 24—O

TAQUIGRAFA, DACTILOGRAFA se ofrece. Rj. casilla 67—D. 24—O.

RAPIDAMENTE ENSEÑAMOS CONTABILIDAD, taquigrafía, idiomas, dactilografía. Instituto Comercial. Agustinas 1060.

25.— Instrumentos musicales, afines y accesorios. (Compra-venta y composturas).

DIAFRAGMAS ORTOFONICAS PARA toda victrola por llegar, compro vendo discos victrolas, agujas repuestos, composturesas. Bandera 820. 24-O

DISCOS "VICTOR" Y TODAS MARCAS desde cuatro pesos. San Pablo esquina Maturana. 25-O

VICTROLAS.-DISCOS.

COMPOSTURAS, FACILIDADES PAGO. SAN PABLO 2202

N|O.

¡APROVECHE! DISCOS IMPORTADOS victrola desde 3 pesos. Bandera 191. O—23

VENDO PIANO OCASION. SAN IGNACIO 421. 23—O.

ACORDEONES MARIPOSA, MUSICAS Guardia Nacional, guitarras, panderetas, castañuelas, violines, mandolinas, pitos, tambores, guaripolas scouts, cuerdas, cañas, artículos jazz, repuestos todos instrumentos musicales. San Pablo 1515. 23—O

VIOLIN ALEMAN, BUENOS SONIDOS, vendo barato. Santa Rosa 927. O—23

PIANO ELECTRICO "WELT Y Sohne", de ocasión vendo. San Antonio 41. 31-O

OCASION RICO PIANO ALEMAN, verlo de 1 a 5. Compañía 2885. 23—O

HANSEN PIANO LEIPZIG VENDO en mil pesos. Piedro Lagos 1068. 23-O

PIANO ALEMAN CLAVIJERO bronce vendo ocasión. Ahumada 31. Facilidades pago.

VICTROLA VICTOR NUEVA VENDO, con discos. Población Huemul. — Calle 2-2275. 24-O

VENDO VIOLIN ANTIGUO, VERLO calle José Miguel de la Barra N.o 865, de 9-11 y de 1-3. 24-O

PIANO FLAMANTE LINDAS VOCES realizo 1,600 urgente. Verlo de 10 a 12. Catedral 2456. 24-O

RIQUISIMA VICTROLA CON DISCOS, vendo muy barato. Molina 546. 23-O

VENDO VIOLIN, DOS CATRES FIERRO con bronce, baratos. Porvenir 599.

26.—Libros y estampillas. (Compra y venta)

LIBROS COMPRO, SAN DIEGO 105. 31—O.

"TESORO DE LA JUVENTUD", Tela, vendo casi regalado con estante. —Casilla 1675. 24-O

NOVELAS HUGO WAST Y OTROS autores de moda ofrece constantemente: La Corona. San Antonio 226. 24-O

27.—Medicina y farmacia

CANOSOS: NO BOTEIS PLATA comprando tinturas desconocidas. Comprad la tintura Vegetal Herg que podéis probar aquí mismo. Angamos 275. 23-O

FAJAS, SOSTENES VENDAS, MEDIAS DE GOMA A MEDIDA FABRICA SANTO DOMINGO 2048

4-N.

¡ENFERMOS! CONSULTA, $ 3. CONSULTORIO médico, adultos, niños. Eyzaguirre 1146, de 4-5. O—24

SIFILIS, GONORREA. CONSULTAS gratuitas 1-6. Nocturna 8.30-10.— Doctor Cifuentes. Sto. Domingo 1953. 25—O

BOCIO (COTO) QUITASE SIN TOMA ni operación, garantizando no vuelve más. Elena Tebet. Echaurren 71. 25-O

¡¡¡ENFERMOS!!! $ 2 LE CURARAN radicalmente: Estómago, Estitiquez, Riñones, Reumatismo, Vegiga e intestinos, el maravilloso "Te Araucano" sabia combinación científica yerbas medicinales. Véndese: Estado 353. Delicias 3596, Maestranza 201, Av. Matta 794, y toda buena botica. Provincias: Casilla 5052.

ALIVIE SUS INTESTINOS CON UNA DOSIS DE

PILDORAS CASERAS (18)

A base de áloes, genciana, sen y raíz altea) que son purgativas vegetales. **Fábrica de productos químicos y farmacéuticos M. P. DAUBE y Cía. — LLAY-LLAY**

28.—Materiales de construcción. (Compra y venta)

COLCHONES, ALMOHADAS, ALMOHADONES, lana, aún empeñados, compro. Morandé 937. O-25

CARRETILLAS toda de acero o de fierro y madera con rueda de 10 rayos para trabajo recio y todos los

ROBLE PRECIO MAS BAJO QUE barracas. Desvío Arrate y Bravo 637. 23-O

BRUNSVIGA culadora. Pida. La mejor calla a **Folsch y Cía. AGUSTINAS 1074.** 31-Oct.

VENDESE MAMPARA, PUERTA calle y rejas, fierro en Tocornal 360. 24-O

DE OCASION SE VENDEN CINCO pares de puertas de varias dimensiones. Echeverría 927. 23—O

BALDOSAS, TUBOS CEMENTO, gradas granito realizo. Franklin 550. 25—O.

TEJAS USADAS A $ 21 CIENTO, General Saavedra 1129. 24-O

GRAN DEMOLICION EDIFICIO CAJA Ahorros, Agustinas 1170, vendo todos materiales, gran cantidad fierro galvanizado. Tratar mismo edificio. 24-O

DE OCASION VENDO MADERAS para construcciones. Piezas roble diferentes dimensiones y muchas tablas laurel. Avenida Macul 2161. 25-O

VENDO BUENAS MEJORAS. NATANIEL 887. 25-O

VENDO ADOBES Y UN CABALLO de tiro solo. Edison 4198. 24-O

DE OCASION VENDO MAMPARA Y amoblado de peluquería, Diez de Julio 1267. 24O

ZINC BLANCO INGLES NUEVO 60, planchas puerta pino, maderas vendo. Avenida Chile 579, Recoleta.

SEÑORES CONSTRUCTORES: ADOBES, adobillos nuevos vendo. San Isidro 531.

VENDO MEJORAS PRODUCTIVAS. San Diego 1625. Tratar en 1671. O—26

150 PLANCHAS ZINC BLANCO acanalado, para techo, de 9 y 7 pies, nuevo, vendo baratísimo. Delicias 2439. O—24

29.— Máquinas, motores, afines y accesorios. (Compra-venta y composturas)

PRENSAS PARA HACER TEJAS compro. También máquina cortadora de galletas para tejas. Casilla 1545. O—30

MAQUINARIAS, UTILES Y ENSERES vendo ocasión. Unión Americana 77. 25—O

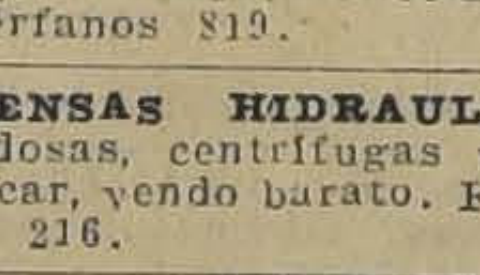

BIGORNIAS DE acero Fabricación Sueca, de 50 hasta 180 kgs. **FUNDICION LIBERTAD.** LIBERTAD 58.

TRACTOR FORDSON USADO CON regulador "Taco" y bomba de agua $ 3,500 vendo.—Nicolás Orrego R., Huérfanos 819. 23—O.

PRENSAS HIDRAULICAS PARA baldosas, centrífugas para almidón, azúcar, vendo barato. Fundición Bulnes 216. 23-O.

COMPRO MAQUINA CALAR MADERA. Detalles y precios a Casilla 3950.

MOTOR ELECTRICO 1 HP., TRIFASICO completo de ocasión vendo. San Pablo 3507. 24—O

VENDO TORNO AUTOMATICO chico a pedal y motor. Chacabuco 7.

TALADRO GRANDE, MAQUINA A recoger llantas, grande máquina a doblar llantas, motor eléctrico 7 P. S., otra 2 P. S. continua. Fuelle doble cilindro máquina coser Koch, talabartera, otras maquinarias y herramientas vendo barato. Delicias 3786. 23-O

LECHEROS, MAQUINA DESCREMADORA y tarros nuevos de 40 litros vendo. Salas 157. 24O

VENDO MAQUINA SINGER, DE BOBINA, con 7 gavetas y varios muebles. Eyzaguirre 1023. 25O

VENDO TALADRO PEDESTAL dos metros veinte altura, cojinetes, bolitas, mesa con tornillo para transmisión, además taladro banco, sesenta centímetros, ambos nuevos. — Bandera 575. Oficina 15. 24—O.

NECESITAMOS BUENA DESCARNADORA y perforadora. Placer 509. 24O

SE VENDE DOS MAGNIFICAS VULCANIZADORAS, una marca Haywood y otra inglesa. Moneda 1450.

TALADRO CHICO PARA MECANICO o aficionado, nuevo, con mechas, vendo $ 250. Rosas 2430. 24-O

VENDO DE OCASION MAQUINA DE escribir Royal. Cueto 827. O—25

GATAS, BOMBAS, ESTANQUES, cañerías, correas, poleas, tubos acero líquida. Chacabuco 63.

MAQUINA REGISTRADORA CHICA, ocasión vendo. San Alfonso 76. 24—O

REVOLVEDORA 5 qq., SOBADORA vendo. Andes 2230. 24-O

MAQUINA DE TEJER VENDO. — San Antonio 40, de 8 a 9 y de 12 a 2. 24—O

SIERRA HUINCHA DE FIERRO, vendo de gran ocasión. Delicias 2439. O—24

30.—Menajes (Compra y venta).

MUEBLES: OFRECEMOS CUALQUIER estilo, precios muy ventajosos; entrega inmediata, grandes facilidades de pago. Consulte nuestras condiciones. Fábrica Sociedad Nacional de Muebles y Maderas. Copiapó 1060. Entre Prat y San Diego. 18-N.

NO COMPRE MUEBLES SIN COMPARAR precios, estilos y calidad, de la enorme existencia que ofrece la gran Fábrica y Mueblería "Washington". Maestranza 414. Grandes facilidades de pago, con entrega inmediata. 18-N

MUEBLES COLONIALES CASA ESPECIALISTA La London. Prat 353.

SE VENDE PALMAS, ALGUNOS muebles, estantes para libros. Bilbao 340. Providencia. 23-O

MUEBLES, DORMITORIOS, COMEDORES, salón, escritorios, variedad estilos y especialidad en coloniales. — Precios bajísimos. Grandes facilidades de pago con entrega inmediata. Especialidad sillas desde 100 pesos docena, venga con ultar. Fábrica Nacional de Muebles, Serrano 398. Esquina Cóndor. N. O.

AMOBLADO ESCRITORIO SEÑORA, estilo colonial, vendo barato. Padre Mariano 214. Providencia. 23-O

COMPRO BAUL ROPERO. OFERTAS MAP, casilla 2999. 22—O.

AMOBLADO DORMITORIO, VENDESE, $ 950. Nataniel 620.

SALON DORADO Y ALFOMBRA DE una pieza en perfecto estado vendo de ocasión. Monjitas 350. 24-O

DE OCASION VENDO ESPEJO SALON, dos cocinas de gas, un colchón. Jofré 306. 23O

VENDO MAGNIFICO BILLAR Americano, completo. Tratar: Monjitas 881, de 10 a 8. 23-O

VENDO ROPERO, ESTANTE, APARADOR, y diez discos Víctor. Maturana 786. 24-O

VENDO APARADOR Y TRINCHE con espejos. Serrano 327.

VENDO BARATISIMO ROPEROS, lunas biseladas, peinadores, cómodas, veladores, catres fierro, catres bronce, cortinas, amoblado salón, espejo grande, escritorios ministro, estante libres, sillones giratorios, aparadores, trinches, mesas correderas, sillas comedor, cocinas económicas. Muchos muebles, precios ocasión. San Francisco 106.

VENDESE AMOBLADO COMEDOR, catres sommiers usados. San Ignacio 812.

MESA REDONDA, APARADOR, SOFA, arrimo de caoba vendo. Diez de Julio 537.

REALIZO MOBILIARIO CASA, Precios bajísimos. San Ignacio 169.

VENDO ESPEJO BISELADO, CATRE ancho laqué. Salón, mouquet, 21 de Mayo 843. 24-O

VENDO CATRES FIERRO CON bronce, marquesas madera y mesa comedor, Rosas 1846. 24—O

OCASION VENDO COMEDOR, SILLAS tapizadas, ropero, otros muebles. Cuevas 1357.

COLCHONES LANA COMPRO DE ocasión, uno a doce. Escribir o dirigirse: Catedral 1867. 25-O

VENDO AMOBLADO COMEDOR antiguo, cómoda, escritorio, sillas. Libertad 584. 24—O

VENDO AMOBLADO SALON FLAMANTE, escritorio cortina, catre bronce dos plazas. Bascuñán 450. 24—O

CATRE BRONCE BARANDA FLAMANTE niño, coche cuna, cocina gas chica, vendo. Domínica 462. 23—O.

OCASION, VENDO MUEBLES COMEDOR y otros. Huemul 1347.

VENDO ALGUNOS MUEBLES. Av. Condell 1488. O—24

AMOBLADO PARA HALL ESTILO colonial, muy barato, vendo. San Francisco 610.

31. — Notificaciones comerciales.

HABIENDO COMPRADO EL RESTAURANT de la señora Elena Aqueveque, Blanco Encalada 2095, no respondo por deudas pasado tres días.— Luis Riquelme. 24-O

HABIENDO COMPRADO EL NEGOCIO en calle San Francisco N.o 858, pasado tres días no respondo por ninguna cuenta. L. S. L. O-24

HABIENDO COMPRADO A DON PEDRO Venceciano el negocio de pensión, San Pablo 2205, no respondo por cuenta alguna pasado tres días.— Samuel Tobar. 24-O

HE COMPRADO EL NEGOCIO DE frutería y cigarrería a don Alberto Giraldo, 21 de Mayo esquina Mapocho. No respondo deudas pasado 30 del mes de Octubre. Doy presente aviso. — S. Zubra.

33.— Oficinas, locales y garages. (Ofrecidos y buscados)

ALMACEN, DELICIAS 337, arriéndase. Tratar 335.

DOS ALMACENES NUEVOS DE lujo, San Martín esquina Mapocho. Situación de gran porvenir. Se terminaron el 30 de Octubre. Tratar: allí mismo. 23-O

ARRIENDO ALMACEN ESPACIOSO, todo servicio, piezas. San Diego 219. 24—O

ARRIENDASE BARATO ESPACIOSO almacén, recién terminado, esquina de un gran pasaje, tiene cortinas fierro, estantería, casa habitación, tratar: Diez de Julio 1050. Casa 14. 24-O

140 PESOS ARRIENDASE ESQUINA con instalación para almacén. Bezanilla 1331, esquina Maruri. O 31

ARRIENDASE GALPON PARA BODEGA casa mayorista. Lord Cochrane 1154. 23-O

ARRIENDO LOCAL COMERCIAL en San Pablo esquina Barroso, casa habitación. Norberto Correa M. Alameda 1230.

NECESITO LOCAL PARA CIGARRERIA, con dos o tres piezas habitación. L. T. Casilla 3458.

$ 350, ARRIENDO LOCAL CON GALPONES, apropiado para industria o bodega. Serrano 252-58.

BOXES MUY BARATOS, 12 FEBRERO 33.

LOCAL INSTALADO, ESPECIAL dulcería arriendo $ 120. Brasil 369.

$ 250 ARRIENDO ALMACEN CON piezas, subterráneo. Cueva, 1404.

CASA CONDICIONES CLUB SOCIAL personería jurídica, incluso salón, teatro, radio: 10 de Julio, Matta, Mackenna, San Diego. 1.o Diciembre. Razón: Santa Rosa 1511, por carta.

ESPLENDIDO LOCAL EN ALTOS 600 m2, techado, fuerza eléctrica, apropiado cualquier industria o fábrica. Bascuñán 1491.

ARRIENDO GRAN LOCAL 2 PUERTAS, 2 ventanas, vidrieras de exhibición, pieza interior. Brasil 79.

SE ARRIENDA UN LOCAL, ROLETA 444.

BOXES SE ARRIENDAN para autos particulares. San Francisco 990.

SE ARRIENDA UN ALMACEN, Moneda 1458. Tratar: Allí mismo.

OFICINA CHICA ARRIENDASE, Ahumada 17.

LOCAL ARRIENDASE GARCIA Reyes 263. Tratar: Huérfanos

SE ARRIENDA UN LOCAL PARA familia o industria chica. Verlo tratar: San Diego N.o 1945.

ARRIENDO GRAN LOCAL, puertas, dos ventanas, vidrieras exhibición, pieza interior Brasil

LOCAL EN BUEN ESTADO CON habitaciones, para industrias, fábricas, etc., arriendo barato. Calle San Isidro 1530.

PARA LICEO, COLEGIO SE VENDE o se arrienda el local del Patrocinio de San José, Santa Rosa, Eyzaguirre. Tratar, de 2 a 5 en San Isidro 531.

700, VENDO ESPLENDIDA BODEGUITA, derecho local, instalación, San Francisco 305.

34.— Operarios para fábricas, talleres, etc. (Pedidos y ofrecidos)

Tipógrafos

PRENSISTA Y MARGINADOR necesita. Santo Domingo 1177.

PRENSISTA SE NECESITA PARA el taller gráfico de la Chile Presentarse con recomendaciones Compañía 2337.

Sastres, costureras y modistas

SE NECESITAN OPERARIOS tres, de primera clase. Presentar muestras. Moneda esquina Ahumada.

OPERARIOS SASTRES DE 1.a CATEGORIA, con muestra, necesítanse. Bandera 248.

BUENOS VESTONEROS Y PA taloneras, necesito. Rosas 1134.

NECESITO COSTURERAS muestras para paletós de alpaca, gabardina. Delicias 2476.

NECESITO BUENA COMPOSTURERA sastre. Merced 773.

COSTURERA PARA MAQUINA ger, trabajo fácil, necesito. 1375.

COSTURERA NECESITO. CATEDRAL 1709.

COSTURERAS CAMISERAS Y PO ticeras necesita. Fábrica de Camisas Lord Cochrane 148.

VESTONERO NECESITO. MERCED 372.

Zapateros

FABRICA DE CALZADO: APARADORAS, cortadores cuero y forros necesitan. Lira 965.

CORTADOR DE CUERO SE NECESITA en Coquimbo 743.

CORTADORES NECESITAMOS, FÁBRICA de Calzado. Independencia 333.

SE NECESITA SACADOR DE teras, que sepa correr fierros. Cuevas 1383.

NECESITO ZAPATERO BUEN COMPOSTURERO. San Pablo 1428.

FABRICA DE CALZADO NECESITA cortadores de cuero competentes. Prat 1050.

SE NECESITA ZAPATERO, BUEN composturera, Carmen 221.

ZAPATERO COMPOSTURERO. dependencia 1054.

NECESITAMOS CORTADORES cueros y forros. Placer 699.

NECESITO AYUDANTE dor. S. Pablo 1620.

ZAPATERO BLACK NECESITO. Maestranza 94.

FABRICA DE CALZADO NECESITA buen operario para la máquina alambrar cercos. Independencia

FABRICA CALZADO NECESITA aparadoras adentro. San Pablo

FABRICA CALZADO NECESITA zapateros Black. San Pablo 1881.

Oficios varios

SE NECESITA UN BUEN OPERARIO hojalatero; inútil presentarse ser competente. Avenida Irarrázaval 132.

OFRECESE MECANICO PARA do, competente en máquina agrícola, tractores Fordson y Ford. 45.

NECESITO ESQUILADORES PARA el 25 de Octubre, pago buen precio. Tratar: Hacienda lo Aguirre, huel.

BORDADORA A MAQUINA NECE sítase en Sagrado Corazón 317 Río Janeiro).

PERSONA FORMAL SIN PRE tensiones, para portero de fábrica necesito. Independencia 564

OPERARIO COMPETENTE EN bajos de bicicletas, necesito. Victoria 1022.

TAPADOR TRAIGA RECOMENDACIONES, necesita Fábrica Bebidas Gaseosas. Gay 1727.

TAPICERO PRACTICO CON nos informes, necesita talleres Castagneto. Alameda esquina San Martín.

TAPABARRERO COMPETENTE cesito, prefiérese repujador. 773.

NECESITO MAQUINISTA EN breros de señora. Delicias 2397.

APRENDICES PANADEROS, sito. Maestranza 601.

NECESITO EMPLEADA PARA dar niñitas. Población calle Rafael Eyzaguirre a 4.

35.— Oficios y servicios diversos. (Pedidos y ofrecidos)

Chauffeurs

CHOFER

Si usted quiere una buena compostura en su motor, diríjase a la estación de servicio FORD, P. MEDINA, SAN DIEGO 1270 31-O

CHOFER CON RECOMENDACIOnes necesito. Rosas 1768.

CHOFER AUTOMOVIL FORD NEcesito. Bezanilla 1451. 24-O

Peluqueros

PELUQUERO OFRECESE REPARtición pública o sociedades. General Bustamante 92. 23-O

PELUQUERO NECESITO CON HErramientas, Avenida Matta 807. 23O

PELUQUERO NECESITO. BASCUñán 675. Peluquería Trujillo.

PELUQUERO NECESITO. BASCUñán 665.

PELUQUERO NECESITO. BUEN trabajo, 55 o|o. Matta 677.

NECESITO PELUQUERO. SALAS 186.

NECESITO PELUQUERO. FRANklin 1352.

SE NECESITA UN PELUQUERO con herramientas. Esperanza esquina Martínez de Rozas.

NECESITO PELUQUERO COMPEtente. Delicias 3456.

PELUQUERO NECESITO PARA Sábado, doy 60 o|o. Delicias 3449.

PELUQUERO NECESITO, EXPOsición 256, Peluquería García.

NECESITO PELUQUERO DE FIRme. San Pablo 2763.

PELUQUERO NECESITO PARA Sábado. Esperanza 47.

NECESITO PELUQUERO. BASCUñán 674.

PELUQUERO PARA MELENAS Y niños necesito. Recoleta 155.

PELUQUERO PARA SABADO CON o sin herramientas. Arturo Prat 1404.

PELUQUERO NECESITO, PELUquería Sánchez. San Diego 1246.

PELUQUERO. NECESITO. 60 o|o. con herramientas. Chacabuco 23.

Cocineras

COCINERA DE RESPETO NECESIto se paga buen sueldo. Dieciocho 748. Tratar: 2 a 5. 10-D

COCINERA, CON RECOMENDACIOnes, se necesita en Avenida Irarrázaval 1235. 23-O

COCINERA CON RECOMENDACIOnes necesito. Dieciocho 775. 24—O.

COCINERA NECESITO Y OTRA PAra niños, buen sueldo. Esperanza 8.

COCINERA NECESITO. VERGARA 630. 23-O

COCINERA, NECESITO. CUETO 650.

NIÑA ENTIENDA LA COCINA CON recomendaciones, necesito. Ahumada 176. 23—O.

COCINERA SIN NIÑO Y CON REcomendación, necesito. Rancagua 1026. 23—O.

NECESITO COCINERA Y NIÑA PAra las piezas. Inútil presentarse sin buenas recomendaciones. Tratar de 10 a 12 A. M. Monjitas 341.

NECESITO SEÑORA SOLA PARA la cocina. Fermín Vivaceta 544.

COCINERAS, DE LA MANO, NIñeras, todo servicio necesitamos urgente. Esmeralda 650, corremos gastos carro. 25—O

COCINERA, SIN NIÑOS NECESITO. Tratar de 10 de la mañana adelante. Compañía 2480. 24-O

COCINERA CON BUENAS RECOmendaciones, se necesita para casa extranjera. San Ignacio 261. 24-O

NECESITO AYUDANTA DE COCIna con buenas recomendaciones. Estado 136. O-23

COCINERAS, NIÑERAS, COMEDOR, nurses, mozos, pídase a "La Veloz", agencia más central, Delicias 842.

NECESITO BUENA COCINERA sin niño y sirviente de mano. Chiloé 1351. 23—O.

COCINERA JOVEN ASEADA, NEcesito, buen sueldo. Merced 314.

COCINERA COMPETENTE RECOmendada para casa pensión, necesítase, Santa Lucía 322. 25O

COCINERA Y SIRVIENTE MANO se necesitan. Huérfanos 2871, casa D. 29-O

NECESITO COCINERA RECOMENdada y de la mano. Plaza Bello 4. 24-O

¡¡COCINERAS!! NIÑERAS, SUELdos excelentes, niñas comedor, todo servicio, mozos sepan encerar, niños, muchachas, acudan excelente oficina. Arturo Prat 16. Proporciona siempre buenas ocupaciones. Acudan!!

COCINERA NECESITO PARA HOtel alrededores Santiago, buen sueldo. Vicuña Mackenna 650. Casa 38. 24-O

COCINERA FIJA O SUPLENTE, necesita persona sola. Huérfanos 2410. 24-O

COCINERA, NECESITO. COMPAñía 2397.

NECESITO DOS AYUDANTAS DE cocina, una puertas adentro. San Pablo 1066. O—24

COCINERA, LLAVERA PARA EL campo, con muy buenos informes. Se acepta con niño. Tratar: Moneda 1842 O—24

COCINERA PUERTAS AFUERA, 1.o de Noviembre necesito. Carmen 311.

COCINERA CON INFORMES NEcesito, casa extranjera, buen sueldo. Delicias 2636.

SE NECESITA UNA SEGUNDA maestra de cocina. Chacabuco 17.

NECESITO COCINERA. BLANCO Encalada 2121. 25—O

NECESITO COCINERA, CASA EXtranjera poca familia, buen sueldo. Marcoleta 467, altos. 24—O

BUENA COCINERA NECESITO. — Carmen 418.

COCINERAS NECESITO VARIAS. Bandera 339.

COCINERAS, NIÑERAS, COMEdor, buenos sueldos necesita La Radio. San Pablo 950. 23—O.

NECESITO COCINERA RECOMENdada, sin niños. Nueva de Valdés 944. O—25

Lavanderas

NECESITO CAMISERA APLANchadora doblez. Carmen 116. 23-O

LAVANDERAS PUERTAS ADENtro necesito. Carmen 418.

Mozos

MOZO SE NECESITA. DELICIAS 3127. 23—O.

MOZO Y NIÑA PARA LAS PIEZAS se necesita. Delicias 1626.

MOZO NECESITA BOTICA Y DROguería Klein. Huérfanos esquina Bandera.

MOZO PARA EL ASEO Y MANDAdo necesita la imprenta La República. Bandera 149.

MOZO JOVEN RECOMENDADO NEcesita San Diego 206.

NECESITO MOZO COMPETENTE para el aseo de casa con recomendaciones. San Martín 657.

MOZO PARA CASA PARTICULAR necesito con informes. Sueldo: $ 120. Tratar: de 1 a 3. Padre Mariano 216.

Niños

MUCHACHO RECOMENDADO PAra el servicio necesito, buen sueldo: Merced 314.

NECESITO NIÑO DE 13 A 14 AÑOS para aseo y mandados, con recomendación. Teatinos 62.

NIÑO PARA MANDADOS, NECESIto. Huérfanos 1059. Oficina 3. Tercer piso.

NECESITO NIÑO PARA MANDAdos. Independencia, Santa Laura 1192.

Oficios y servicios Varios

NECESITO TRABAJADORES DE campo a trato e inquilinos, chacra "Lo Valdivieso", Pedro de Valdivia 3000, Ñuñoa. O—26

EMPLEADO COMPETENTE PARA restaurant necesito, urgente. Maestranza 1098. 23-O

EMPLEADA PARA LAS PIEZAS Y otra para el comedor necesítanse en Los Leones. Avenida San Luis N.o 172. 23—O.

MAYORDOMO PARA EL COMEDOR del Savoy Hotel se necesita, uno que sepa inglés y con buenas referencias. 23-O

SE NECESITA SEÑORA PARA TOdo el servicio y que sepa costura. Vicuña Mackenna N.o 816. 25-O

EMPLEADA PARA TODO SERVICIO y que sepa algo de cocina necesito.— Padre Mariano 214. Providencia. 23-O

NECESITO NIÑA EN PASTELEría, Matucana 978. 23—O.

SE OFRECE SEÑORA DECENTE, compañera o cuidar niños o casa.— Eduvigis M. O., Unión Americana 106. 23—O.

EMPLEADA PARA EL COMEDOR, con buenas recomendaciones necesito. Delicias 2411. 23—O

NECESITO PICADORES LEÑA. Maestranza 993. 23-O

NECESITO BUENOS VENDEDOres escobas almacenes, buena comisión. Maestranza 993. 25-O

EMPLEADA NECESITO, SUELDO $ 50. Rosas 2260. 23-O

NECESITO UN VENDEDOR DE helados con buenas recomendaciones. Se le da casa y comida. Tratar: Sazié 2018. 23-O

MATRIMONIO SOLO CON BUENAS recomendaciones, se necesita, él para mozo y ella cocinera, buen sueldo. Seminario 253. O-23

HOMBRES PRACTICOS EN CORtas de leña y hacer carbones, necesito. 10 de Julio 1118. O-25

$ 80 EMPLEADA PARA GUAGUITA. Inútil sin informes. Dieciocho 403. 24—O

MATRIMONIO SIN NIÑOS, CON buenas recomendaciones, necesítase para quinta. Ella lavandera y que sepa lechar, él puede trabajar fuera. Providencia 885.

JOVENCITO QUE ENTIENDA VENta verdura con recomendaciones. Franklin 1031. O 23

EMPLEADAS POCO SERVICIO. Av. Portales 2643. O-23

EMPLEADA DE LA MANO, NEcesito con buenos informes, pago buen sueldo. Presentarse de 12 M. a 2 P. M. Castro 721. O-23

PIANISTA Y BATERIA OFRECENse. Bascuñán 38 (Librería).

NECESITO NIÑA PARA AYUDAR quehaceres de casa, Maipo 477. Recoleta.

MATRIMONIO SOLO NECESITA cocinera. Sotomayor 22. 24-O

EMPLEADA COCINA NECESITAse. Sazié 2345. 24-O

EMPLEADAS DE MANO SEPA ALgo costura, otra cocina, necesita matrimonio extranjero. Compañía 1871.

OFREZCOME CUIDAR ENFERMOS, especialidad nerviosas, precios módicos, dirigirse por cartas: Gálvez 167. 24-O

EMPLEADA PARA AYUDAR QUEhaceres de casa se necesita. Bandera 149.

EMPLEADA DE MEDIANA EDAD para todos servicios de dos personas que entienda algo de cocina, niña para ayudar a los quehaceres. Tratar Nueva York 69, en Papelería.

NECESITO DOS ALFAREROS. INdependencia 1293. 23-O

NECESITO LUSTRADOR. SAN DIEgo 113.

SIRVIENTE DE MANO, NECESITO. Compañía 2397.

AMA DE LECHE, OFRECESE. BULnes 268.

MAESTRO HELADERO, NECESIto. Brasil 49.

EMPLEADA, NECESITA POCA FAmilia. Rengifo 729. O—25

PERSONA FORMAL MUY RECOmendado se ofrece para fundos. Dirigirse: A. J., San Bernardo. Correo. 24—O

SE NECESITA AMA DE LECHE, Maestranza 685. 25—O

NIÑA DECENTE PARA EL SERvicio de la mano, necesito; sueldo $ 100. Tratar de 1 a 3. Padre Mariano 216, Providencia.

PAÑERAS Y CAMISERAS NECESIto. Delicias 2733. 24—O

COPERO NECESITO RECOMENDAdo. Molina 698.

NECESITO ALBAÑILES Y OFIciales y buenos entabladores. Agustinas 1564. 24—O

SE NECESITA TAÑADORA, QUE cante y mozo, buen sueldo. Maipú 15. 24—O

NECESITO NIÑA PARA RESTAUrant, aunque sea poco entendida. Victoria 597. O—24

PRECISO NIÑA PARA MANDADOS. Arauco 1069.

NECESITO SEÑORITA PARA fuente de soda, preferiría conozca pastelería o soda. Tratar: Camilo Henríquez 955, de 12 a 2.

SEÑORA AYUDAR QUEHACERES casa, necesito. San Pablo 2212. Casita 16.

NIÑA PARA CIGARRERIA. NECEsito. San Diego 118.

NIÑA PARA EL SERVICIO. NECEsítase, Argomedo 873. O—26

36.— Pensión en familia.

FAMILIA HONORABLE OFRECE piezas pensión, Caaedral 2429. O—24

FAMILIA PARTICULAR OFRECE espléndida comida a domicilio. Santo Domingo 2068. O—23

CASA FRANCESA, ARRIENDA piezas pensión, matrimonio, caballeros extranjeros, Santo Domingo 1283. 24-O

CASA FAMILIA PIEZA CALLE, amueblada, pensión. Castro 95. O-24

EN CASA DE FAMILIA SIN PENsionistas cerca Brasil necesito pensión. — Brasil 32. 24O

SEÑORAS VIUDAS O SOLAS HOnorables arriendo muy barato departamento independiente en bajos, tres piezas calle, sin muebles, sin pensión, con cocina en casa familia sin ningún pensionista. Santa Filomena 483, un paso del centro. 24-O

FAMILIA OFRECE PIEZA PENsión. San Francisco 170. 25-O

FAMILIA EXTRANJERA ARRIENda pieza con o sin muebles, con pensión. Rosas 2037.

CASA FAMILIA ARRIENDA DEpartamento 2 piezas. Molina 546.

38.— Préstamos e hipotecas.

ANTICIPO DINERO POR MUEbles, pianos a consignación. Compro menajes completos. Casa Remates.— San Antonio 74. N|O.

$ 1,000 NECESITO, PAGO BUEN interés, y buena garantía. — C. L. O. Casilla 81 D. 23-O

TRAMITO COMPRA Y VENTA de propiedades y préstamos hipotecarios. Catedral 2461, de 2 a 4. 26-O

FACILITO DINERO 1.a HIPOTECA urbana rural. Casilla 3281. O 24

$ 10,000 FIANZA HIPOTECARIA en primera necesito, pago buena comisión, urgente. Bandera 131, oficina 4.

DINERO LISTO PARA COLOCAR 1.a hipoteca, 2.a hipoteca, después de Caja o Banco. Santa Teresa 646.

39.—Propuestas.

Propuestas Públicas

Llámase la atención hacia un aviso que se publica en "El Diario Oficial" en el que se solicita casa para la escuela N.o 91 de Santiago.

EL DIRECTOR GENERAL DE EDUCACION PRIMARIA

CONCURSO

Se ha abierto concurso para proveer el cargo de Dentista de la Escuela Normal de Victoria. (Mariluán). Detalles en "El Diario Oficial".

EL DIRECTOR GENERAL DE EDUCACION PRIMARIA

CONCURSO

Se ha abierto concurso para proveer 15 horas de dibujo y caligrafía en la Escuela Normal de Chillán. DETALLES EN "EL DIARIO OFICIAL".

EL DIRECTOR GENERAL DE EDUCACION PRIMARIA

40.— Profesionales

CONDOR 1158, CASA ANTIGUA, única especialidad zurcidos invisibles. Jersey, viraduras, hechuras. — Transformaciones. O-22

MATRONA, CLINICA PRIVADA, partos, toda hora, curaciones, inyecciones. Santa Rosa 377. 23—O.

CONCURSO

Se ha abierto concurso para proveer 6 horas de Inglés en la Escuela Normal N.o 1 de esta ciudad y 12 horas de Educación Física en la Escuela Normal de Curicó.

Detalles en "El Diario Oficial".

EL DIRECTOR GENERAL DE EDUCACION PRIMARIA.

27—O

41.— Prendas de vestir.

PANTALONES 100, DIBUJOS, DEpósito casimires, 12 metro, sección sastrería, abrigos viaje, trajes sobrantes, 65 vestones alpaca. Vicuña Mackenna 1080. 7-Nov.

TERNOS CON POCO USO, VESTOnes y pantalones, realiza Ropería Andrés Bello 601, esquina Recoleta. En-18

42.— Personas buscad. s.

EL ZURCIDOR JAPONES
ESPECIALISTA UNICO. VIRADURAS, COMPOSTURAS, TRANSFORMACIONES
ATIENDE PROVINCIAS
CONTRA REEMBOLSO
SAN DIEGO 228 TEL. 667

Nota: No confundirlo con similares que se avecinan para equivocar al público. Se evitará molestias.

43.— Profesionales pedidos y ofrecidos

FARMACEUTICA BASTANTE práctica ofrécese. N. N. Correo 3. 24O

FARMACEUTICA, NECESITO. TRAtar: Franklin 1084.

FARMACEUTICO, DE PREFERENcia señorita necesítase. Calle Antonio Varas 201. 24—O

44.— Remates.

REMATE ALMACEN ABARROTES: Hoy Sábado a las 2. Avenida Matta 1349, esquina Huemul. Por conclusión negocio, remataré: instalaciones almacén, estantería, mostrador y vidriera al laqué para pastelería. Romana 600 kilos palanca, molinillo, balanzas, pesos. Romanita 123 kilos, vidrieras, frascos, variado surtido en abarrotes, conservas, cigarrillos, frutos del país, artículos paquetería. — Máquina escribir, reloj colgar. — Juan Campanella, Maule 1008, casa 5. le 1008, casa 5.

REMATE VOLUNTARIO: POR 1,700 al contado, casa calle Molina 957, recién concluída, con seis piezas habitación, cocina, baño y luz eléctrica, se rematará en la Notaría de don Luis A. Lisboa, Compañía 1085, a las 11 A. M. el día 27 del presente. Datos en dicha Notaría, y en Santos Dumont 1045. 26-O

REMATE MERCADERIAS, ABArrotes, muebles y otros por cuenta del señor Homero Harris, que se ausenta. Hoy, a las 2 P. M. Bascuñán 120, casa particular. Hay variado surtido en conservas, frutos del país, velas, depósito de patente para parafina, tambores fierro, romana, peso mostrador, molinillo, estantería, mostrador, vidriera, muchos muebles, máquina coser Singer y varios más a la vista.—Juan Campanella, martillero.

Remate del Menaje de Casa

Y ALGUNAS MERCADERIAS DE ABARROTES DEL SEÑOR HOMERO HARRIS QUE SE AUSENTA

Hoy Sábado, a las 2 y media, en Bascuñán N.o 120

Hay rico piano alemán, muebles para sala escritorio, hall, comedor, dormitorio, 200 plantas en maceteros, escritorio cotina, importado; catres de bronce, máquina coser Singer, gran cocina económica, mampara para pasadizo, otra para bar, 50 cañones fierro galvanizado para bajada lluvia, tina baño patas fierro, artículos de plaqué; estantería y mostrador, conservas varias, frutos del país; romana, plataforma, peso mostrador, molinillo ameicano y muchos artículos a la vista.

JUAN CAMPANELLA,

ORDENES: MAULE 1008, CASA 5

REMATE

El 3 de Noviembre, a las 4 P. M., se rematarán en el estudio del abogado don Guillermo Rossel, Huérfanos 1221, y ante el Notario señor Fabres, las siguientes propiedades:

1.o SAN PABLO N.os 2137 al 2153

por el minimum de $ 150,000. Esta propiedad mide una superficie de más de 1,220 metros, está totalmente edificada y produce una renta de $ 24,000 anuales.

2.o CATEDRAL N.o 2489

casa habitación esquina, **por el minimum de $ 90,000.** Esta propiedad tiene una superficie de más de 500 metros, con toda clase de comodidades, garage, etc., y está recién refaccionada.

Cada una de las propiedades tiene una deuda de treinta mil pesos ($ 30,000) a la Caja Hipotecaria. El precio se pagará con la mitad al contado y la mitad a seis meses.

Las propiedades pueden ser visitadas de 10 A. M. a 12 M. y de 2 a 5 P. M.

Bases y antecedentes, en el estudio del señor Rossel

REMATE

Por acuerdo de los interesados en la herencia de doña Eu[illegible]cia Díaz Muñoz de Arias, se rematará

EL 25 DE NOVIEMBRE

a las 3 P. M., ante el compromisario don Lindor Pérez Gazitúa, en su oficina de la calle de Amunátegui N.o 324, el fundo denominado

"LO DE LOBO" o „CASAS E ISLAS"

ubicado en la Comuna de Chauqueahue, del departamento de Caupolicán. Tiene aproximadamente 200 cuadras planas de riego de primera clase, casas, bodegas y posesiones de inquilinos. Hay quince cuadras de viña, más o menos.

MINIMUM: $ 500,000

El precio se pagará: con $ 150,000 al contado; y el saldo en dos cuotas: una a seis meses de plazo y la otra a un año plazo con el 8 por cientode interés y bajo hipoteca del inmueble.

La propiedad queda a un cuarto de hora de camino de la estación Rosario, y a media hora de Rengo, ciudad en donde hay medios de locomoción. Puede visitarse sin aviso previo.

Bases y antecedentes en la Notaría de don Fernando Errázuriz y en la oficina del árbitro.

45.— Rodados, accesorios y caballos. (Compra y venta)

MOTOCICLETA B. S. A. INGLESA, en perfecto estado, garantida a toda prueba, véndese de ocasión. Pedro de Oña 20. O—23

VENDO UN CARRETONCITO DE mano para reparto de almacén. Compañía 1301. O—23

YEGUA DE TIRO SOLO Y POTRIllo, vendo. San Pablo 4430.

BREACK TROMPA TONACALE, Facton cabrita vendo barato. Delicias 3786. 23-O

VENDO TRES YEGUAS MUY BUEnas, de tiro solo y montura, de 400 arriba. Recoleta 1492. 24-O

VENDO DOS BICICLETAS, CUMming 678. 24-O

CARRETELA SOLIDA, BUENA vendo barata. Av. Paz 265. 24-O

VENDO VICTORIA IMPORTADA, caballos tiro solo. Carrión 1710. 25O

CARRETON MATERIALERO PERfecto estado, vendo ocasión. Irarrázaval 33. 24-O

VENDO CARRETON PANADERO con reparto barato Mapocho 3010.

OCASION: VENDO VICTORIA FLAmante, Bardod. Mapocho 2632. 24—O

SE VENDE UN COCHECITO DE resorte importado para guagua nuevo. Verlo: San Alfonso 51. 25—O

$ 80 COCHE CUNA FLAMANTE SE vende. Delicias 2180. 23—O.

VENDO MUY BUENA CARRETELA, ferretería importada. Avenida Matta 1460.

VENDESE CARRETELA LIVIANA aperada. Concepción 924. O—24

OCASION. VENDO CARRETELA liviana o cambio por caballo. Santa Rosa 1857. O—24

47.— Servicios y cosas útiles para familias.

UN HOMBRE CHIC NEcesita forzosamente trajes modelos y a precios convenientes, y eso solo los encontrará donde Vilugrón. **SAN MIGUEL 62**

RECIBO TRABAJOS DE BORDADO en ropa blanca. Hago clases de bordado artístico. Toda clase de labores de mano. Jofré 306. O 23

MANICURE COMPETENTE CON conocimientos de masajes, necesítase. Calle Ahumada 150. O—23

EL SOMBRERO Rosenblitt es elegante, durable y económico. — Fábrica Nacional de Gorras y Sombreros. Delicias 2636, frente a Libertad. —Nahum Rosenblitt. 25-O.

DE REFINADO gusto y a precio ínfimo ofrece hermosos somoreros la Fábrica Cabello Hnos. Delicias 2517, frente Av. España.

COSMETICOS Y ARTICULOS PARA regalos La Corona. San Antonio 226. 24-O

ARRIENDO DISFRACES, ROSAS 948.

Remate

El 29 del presente, a las 3 P. M., ante el 2.o Juzgado Civil de esta ciudad, se rematará la propiedad N.o 454 de la calle Maruri.

MINIMUM: $ 13,466.68

Bases y antecedentes en secretaría.

Autos: Cariola con Vera, y estudio abogado Riquelme, Compañía 1065.

M. DE GENESCA, EX-JEFE MAsajes casa Moussion de Buenos Aires, recién llegada. Masajes, baños faciales antisépticos, baños de luz Fisen, depilación eléctrica, reformación defectos rostro, beaute, manicure, técnica perfecta, únicamente belleza. Ruego solicitar hora. Catedral 1261. Teléfono 4752, Central. O-31

SEÑORITA, NO ARRUINE SU CAbello con fierros calientes. El ondulado al agua es el más natural, elegante, durable. Una prueba la dejará encantada. Técnico especialista Genesca, ex-peinador del Plaza Hotel de Buenos Aires, recién llegado. Ruego solicitar hora. Catedral 1261. Teléfono 4752, Central. O-31

MERINO Y CIA.— Fabricantes de Sombreros señoras, Sombreros Liceos, Hormas de pita, Importadores de novedades. Hechuras, Transformaciones. Precios módicos, conozca nuestros Talleres. **"ELIANE"** **Catedral 1878**

N|O.

SEÑORITA, TARDE O TEMPRANO hará arreglar su melena en forma artística por Genesca, ex-peinador del Plaza Hotel de Buenos Aires, recién llegado. Catedral 1261. O-31

SAN ANTONIO 340
SAN ANTONIO 340
SASTRERIA RETAMALES
PREMIADA EXPOSICION 1916

N|O.

CONOZCA USTED LA gran exposición de Corsés-fajas "Salomé" (desde $ 25). Modelos para toda forma de bustos, en la vitrina **SAN ANTONIO 93.** N|O.

TINAS PARA SALON
PATENTADAS (NO SE ABREN)
GARANTIDAS
GARCIA REYES 73

10-N

SEÑORITAS, CONFECCION ELEgante en sombreros por sólo $ 7, transformaciones en paño, o paja, 5 pesos. Arturo Prat 129. 25-O

ULTIMAS CREACIONES DE MOdas, hojas sueltas: La Corona, San Antonio 226. 24-O

FIGURINES, ULTIMAS CREACIOnes, surtido completo y más grande en todo el país: La Corona. San Antonio 226. 24-O

LABORES MANUALES MAS DE 200 libros diferentes labores, no hay igual en Santiago como La Corona. San Antonio 226. 24-O

VENDO DE OCASION CASIMIRES importados, liegzo, sarga, géneros blancos, etc. Norberto Correa M., Martillero de Hacienda. Alameda 1230. O—25

CORTE MELENA, 2.00, ROSAS 948. 24-O

ONDULACION PERMANENTE DUración un año, le hará Genesca, técnico, Catedral 1261. O-31

REMATE

Dos casas, a poco más de trescientos metros de Delicias y Cerro Santa Lucía. Producen más de $ 6,000 anuales. Títulos limpios de más de 30 años. Edificio sólido de un piso; saldrán a remate por el bajo mínimum de

$ 55.000

las dos casas, Tocornal 258 y 260, al lado calle Jofré, el Lunes 25 del presente mes, a las 2.30 de la tarde, ante el Notario don Manuel Gaete y en la oficina de don Francisco Nogués, calle Moneda 1054.

Bases y antecedentes en la oficina nombrad

REMATE

Por acuerdo de los interesados en la Sucesión de don Martín Maldonado de la Paz, y ante el Compromisario de dicha partición don Lisandro Santelices, Bandera 260, saldrán a remate el 3 de Noviembre próximo, a las 3 P. M., las siguientes propiedades por los minimums que se indican:

Fundo "El Retiro", 2.000 cuadras más o menos, con enseres, animales y siembras; ubicado en la Comuna de Alhué. Minimum, $ 180,000.

Casa y Fábrica de puertas y ventanas, Esperanza 1197. Minimum: $ 100,000.

Casas Libertad 1196 y 1198. Renta mensual, $ 500. Minimum, $ 55,000.

Un chalet en Llolleo, Avenida Arzobispo Valdivieso. Minimum, $ 22,000.

Una quinta de 5.700 varas cuadradas. Población Besa. Minimum, $ 10,000.

Otra quinta de 7.144 varas cuadradas en la misma Población Besa. Minimum, $ 15,000.

Sitio N.o 1 de la manzana 10, de los Campos de la Batalla de Maipú. Minimum: $ 3,000.

Bases y antecedentes en el estudio del Compromisario, **BANDERA 260**

A. MUÑOZ, Actuario.

"EL TATTERSALL"

EN EL RECINTO DE LA EXPOSICION DE ANIMALES, QUINTA NORMAL

HOY Sábado 23, a las 2 P. M.

REMATAREMOS SESENTA CARNEROS FINOS "OXFORD DOWN"

Del Criadero "San José de Marchihue"

DE LA SEÑORA CARLINA IÑIGUEZ DE PEREIRA

Los carneros han sido criados en rulo. Son de muy buen desarrollo, de gran rusticidad y en estado inmediato de reproducción.

EL GERENTE.

Toros, Vacas y Vaquillas

HOLSTEIN - FRIESIAN

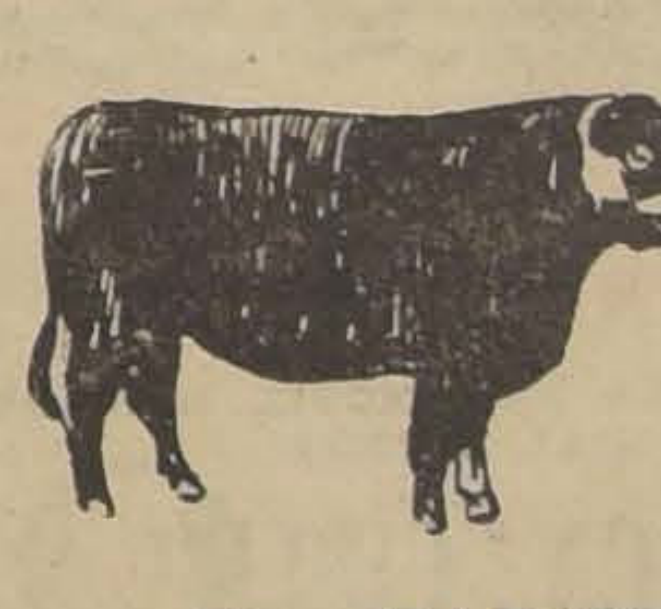

Del Criadero "Santa Cruz"

DEL Sr. LUIS VIAL INFANTE

SE REMATARAN

EL MARTES 26 PROXIMO

EN NUESTRO ESTABLECIMIENTO, CALLE EXPOSICION ESQUINA, ANTOFAGASTA

8 TOROS HOLSTEIN-FRIESIAN, de 2 años, hijos de BOLENO y KING, en vacas holandesas seleccionadas, muy buenas lecheras.

3 VACAS HOLSTEIN-FRIESIAN, hijas de DRIDEN Y BOLENO, muy buenas lecheras.

16 Muy buenas VAQUILLAS HOLANDESAS, de 2 años, hijas de KING y BOLENO e hijas de espléndidas vacas lecheras, todas cubiertas por TOYON IVON DUKE, algunas al parir.

11 VAQUILLAS HOLSTEIN-FRIESIAN de 1 1|2 año, hijas de KING Y BOLENO.

EDUARDO RODRIGUEZ Y CIA.

OFICINA: HUERFANOS 1260

"EL TATTERSALL"

REMATE DE CARNEROS "HAMPSHIRE DOWN"

CRIADERO "HACIENDA CHACABUCO"

de los señores Baburizza y Petrinovic

HOY SABADO 23, A LAS 2 P. M.

—: EN EL RECINTO DE LA EXPOSICION: —

SE REMATARAN

5 CARNEROS y 10 MESTIZOS

Procedentes del Criadero de Mr. MORRISON (Inglaterra)

En la actual Exposición, los productos de este CRIADERO CHACABUCO obtuvieron los siguientes Premios:

PREMIO CAMPEON AL MEJOR CARNERO NACIDO EN EL PAIS

DOS PRIMEROS PREMIOS Y UN SEGUNDO PREMIO

EL GERENTE.

Remate de Menajes de Casa

ORDENES D EVARIOS JUZGADOS CIVILES Y OTROS DE MENOR CUANTIA, CONSIGNATARIOS Y SUCESIONES

HOY SABADO 23, A LAS 2 1|2 P. M.

1341 — COMPAÑIA — 1341

—: HAY :—

SALONES.—Rico piano vertical "Rud-Hach-Sohn", 5 juegos salones y salitas en dorados nogal con tapices seda; mesas centros doradas, pedestales, consolas con espejos, sillas centro, etc.

ESCRITORIOS.—5 escritorios de cortina en roble y lingue, varios de ministro en nogal y lingue, archivadores, estante para libros, sillones de tornillo, 5 cajas de fierro contra incendios, varios tamaños; mesas de lectura en roble y caoba; amoblados Chesterfield y otros Mission.

COMEDORES.—6 juegos de comedores modernos en roble y caoba, mesas correderas y fijas, gran surtido de sillas para comedor, manteles, carpetas, servicios de loza, cristalería, cuchillería y plaquées en general.

DORMITORIOS.—9 juegos de domitorios de 1, y 2 y 3 cuerpos en roble, lingue y caoba, estilos Luis XVI e Ingleses. Catres de bronce modernos, colchones de lana, catres fierro con bronce, marquesas catres para niños en bronce y varias cunas, sevicios lavatorio de plaqué y otros de loza, divanes y mesas centro.

VARIOS.—Cocinas a carbón y a gas, tinas de baño fierro enlozado, calentadores a gas, estantes para cocina, mesas para Id. Escaños jardín, cómodas de caoba, paragüeros, jardineras, pedestales, rico boul con incrustaciones de marfil y bronce, cajas mimbre, maletas, etc.

ENRIQUE MANDIOLA EASTMAN,
MARTILLERO DE HACIENDA.

EXPOSICION Y VENTA

DE UN LINDO SURTIDO DE LAMPARAS DE BRONCE
FABRICACION FRANCESA,
ESTILOS HOLANDES, FLAMENCO Y GOTICO

Casa Ramón Eyzaguirre

1262 — AGUSTINAS — 1262

HOY A LAS 10 A. M.

Toros y Vaquillas Holandeses

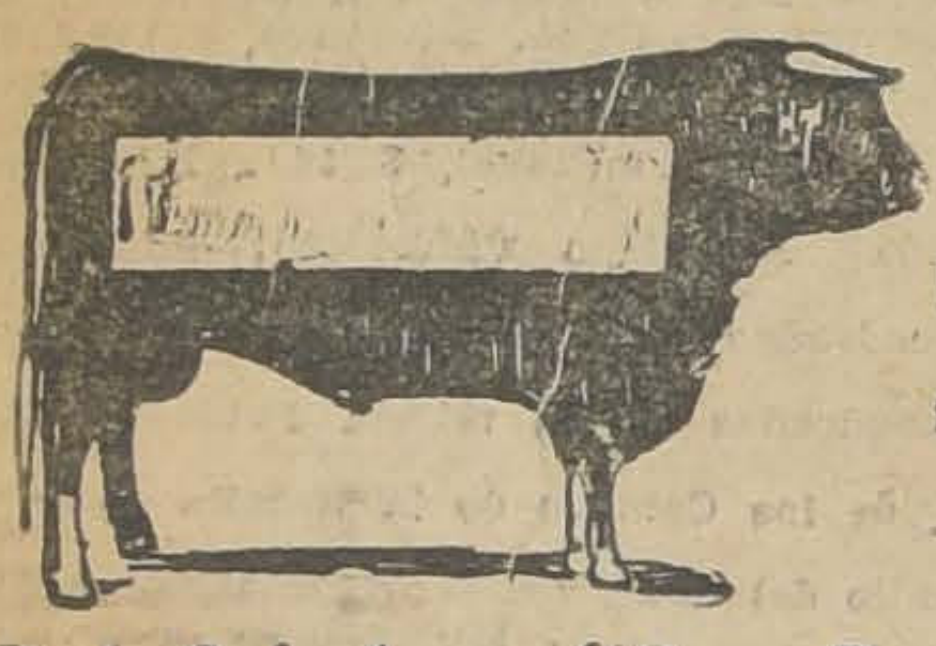

SE REMATARAN

En el recinto de la Exposición de Animales (Quinta Normal)

Del Criadero "San Rafael de Curimón"

DEL SEÑOR JOSE M. RIOS A.

7 TOROS HOLANDESES finos por cruzamiento, y
5 VAQUILLAS HOLANDESAS finas por cruzamiento.
ESTE CRIADERO OBTUVO EN LA PRESENTE EXPOSICION:
2 PRIMEROS PREMIOS, 4 SEGUNDOS PREMIOS
Y 2 SEGUNDOS PREMIOS

DE LA LECHERIA DEL FUNDO "EL ROMERAL" (GRANEROS)

DEL SEÑOR EUGENIO ERRAZURIZ

2 TOROS HOLANDESES finos, inscritos, hijos de padre y madre importados de Holanda.
ESTE CRIADERO OBTUVO EN LA PRESENTE EXPOSICION:
4 PRIMEROS PREMIOS, 2 SEGUNDOS PREMIOS
Y UN TERCER PREMIO

Eduardo Rodríguez y Cía.
OFICINA: HUERFANOS 1260

CAJA DE CREDITO POPULAR

TEATINOS ESQ. DE MAPOCHO

EL REMATE QUE DEBIA EFECTUARSE HOY SABADO 23, HA SIDO SUSPENDIDO POR HABER SIDO RETIRADAS LAS MERCADERIAS QUE DEBIAN SALIR A REMATE.

EL DIRECTOR.

GRAN REMATE

DE LAS EXISTENCIAS, MAQUINARIAS, AUTOMOVIL HUPMOBILE, CARRETONES E INSTALACIONES

DE LA "BARRACA CHILE"

640-Av. Vicuña Mackenna-640

El Lunes 25 del pte. de 10 a 12 y de 2 adelante

POR EXPROPIACION DECRETADA POR LA I. MUNICIPALIDAD

—— HAY: ——

MADERAS PARA CONSTRUCCIONES, CARPINTERIAS Y USO EN GENERAL

MADERAS EN BRUTO.—Gran surtido de roble, raulí muy seco, lingue, pino araucaria, álamo, etc., en diversas dimensiones.

MADERAS ELABORADAS.—Raulí, laurel, álamo, roble, araucaria, etc., en pilastras, guardapolvos, talones, rodones, frisos, impostas, guarda impostas, tinglados, machihembrados diversos anchos, lisos y rodonados; Collerines, Medias cañas, Palillos, Batientes, Centros, Guarda sillas Pestañas, Molduras estampadas, etc.

MADERAS CARPINTERIA.—Gran surtido de puertas, ventanas, tragaluces, postigos, marcos, etc., de raulí y pino oregón en todas las dimensiones, Gallineros de raulí, Mamparas diversos estilos, Balaustradas, Patas torneadas, etc.

MAQUINARIA.—Dos máquinas cepilladoras y machihembradoras, Bancos canteadores, sacadores al ancho, con y sin ejes, Trasmisiones, acero diversas dimensiones, Poleas americanas de diversas dimensiones, Correas, Descansos, Fuelle para fragua, etc.

CARRETONES.—10 carretones de 2 y 4 ruedas en muy buen estado.

INSTALACIONES.—Gran casillero de madera con vigas de pino y roble especial para maderas, Grandes lotes de maderas usadas de diversas dimensiones, Instalación fuerza motriz, etc.

HERRAMIENTAS.—Tornillos mecánicos, Sierras circulares, Sierras huinchas, Bancos carpinteros, Herramientas, etc.

MOBILIARIO OFICINA.—Máquinas de escribir UNDERWOOD de diversos tipos, escritorios ministro, escritorios parados, Mesas escritorio, Mamparas división, Utiles de escritorio, etc.

UN AUTOMOVIL HUPMOBILE TURISMO 5 ASIENTOS, con amortiguadores Westinhouse en perfecto estado y DEMAS A LA VISTA hoy Sábado, de 9 a 11 y de 2 a 5 y el día del remate desde las 8 A. M.

VICTOR ARAYA L.
MARTILLERO DE HACIENDA.

EL TATTERSALL

REMATAREMOS EN EL RECINTO DE LA EXPOSICION

QUINTA NORMAL

HOY SABADO 23 DE OCTUBRE, A LAS 2 P. M.

PRODUCTOS DE LOS SIGUIENTES CRIADEROS:

LANARES

CARNEROS "ROMEY MARSCH", de los señores Menéndez Behety, Punta Arenas.
CARNEROS "HAPSHIRE DOWN", Criadero Hacienda Chacabuco, de los señores Baburizza y Petrinovic.
CARNEROS "OXFORD DOWN", de la señora Carolina Iñiguez de Pereira.

CABALLARES CHILENOS

CRIADERO ACULEO, de don Miguel y don José Letelier.
CRIADERO RINCONADA CERDA, sucesión de don José Tomás Cerda.
Criadero LAS PATAGUAS, de don Tobías Labbé.
CRIADERO de don Fernando Luco y de don Adolfo Luco Blanco.
UN POTRO CHILENO hijo de Amianto y Ardilla, de don Pedro J. Espinoza.

CERDOS

CRIADERO MILLAHUE, Cunaco, de don Oscar Mujica. Duroc, Yersey.
CRIADERO VILLA EDITH, de don Eliodoro Bosque. Duroc-Yersey y Berkhires.
CRIADERO de don Julio Donoso Fóster. Cerdos Chester White y Duroc-Yersey.
EL POTRO SHIRE, "CURUMALAN PORVENIR", de gran pedigrée, inscrito en los Registros de la Sociedad Nacional de Agricultura y en los Registros de la Sociedad Rural Argentina.

EL GERENTE.

Hoy Sábado a las 10 A. M.

Los TOROS ORMSBY

Holstein - Friesiam

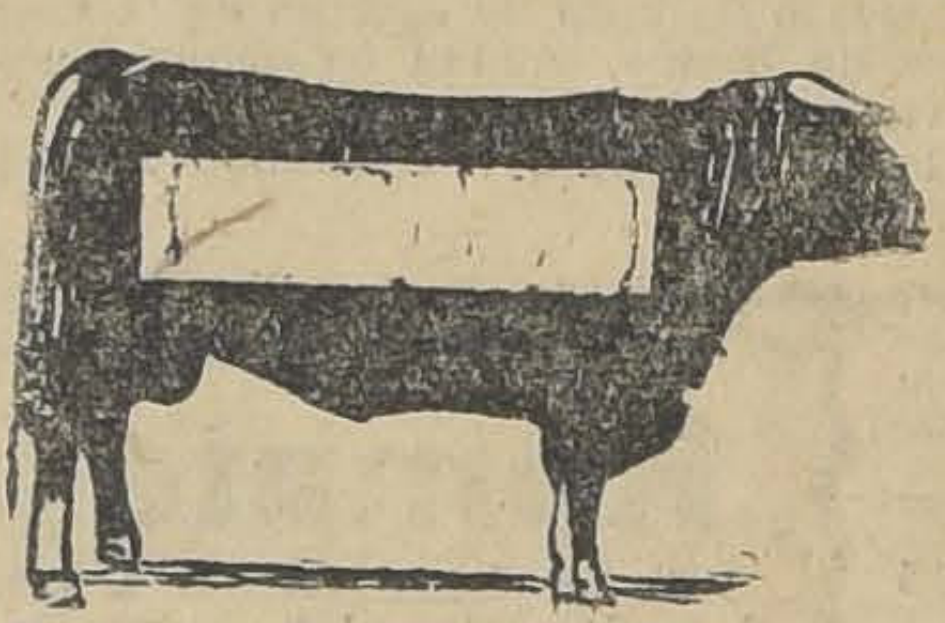

DEL CRIADERO "SAN VICENTE", DE LA COMPAÑIA AGRICOLA SAN VICENTE
(ANTES MITROVICH HNOS.)

Se rematarán

EN EL RECINTO DE LA EXPOSICION DE ANIMALES (QUINTA NORMAL

Este Criadero obtuvo en la presente Exposición: CHAMPION EN TORO, CAMPEON NACIDO EN EL PAIS EN TORO Y NUMEROSOS PRIMEROS, SEGUNDOS Y TERCEROS PREMIOS

EDUARDO RODRIGUEZ y Cía.
OFICINA, HUERFANOS 1260

Remate del Menaje de Casa

Y AUTOMOVIL "HUDSON" TURISMO, 7 ASIENTOS

DEL SEÑOR JOSE WILLIAMS C.
(POR AUSENTARSE A ESTADOS UNIDOS)

(PROVIDENCIA)
PEDRO DE VALDIVIA N.o 1290

MAÑANA DOMINGO, A LAS 2 P. M.

—— HAY ——

SALON.—Piano americano Stortan, piso para id. Amoblado estilo inglés (con incrustaciones) compuesto de 10 piezas, pedestales y mesas doradas con mármol, alfombras, trumouth, lámparas, estatuas, cuadros, jardinera Mayólica, lámpara de pie y adorno.

ESCRITORIO.—Amoblado colonial completo (fabricado en los Talleres de San Vicente), compuesto de: mesa escritorio, credence, biblioteca y sillas; lámpara, estatuas de bronce y mármol, cuadro en relieve, farol y amoblado Chesterfield de cruero marroquí, máquina Underwood.

COMEDOR.—Amoblado colonial completo (fabricado en los Talleres de San Vicente) compuesto de: mesa de corredera, aparador, trinche, vitrina, sillas y carro para té; cortinas lacres, tapices persas (legítimos), lámpara, cuadros, alfombra, cristalería, cuchillería, servicios de porcelana, centros de plaqué, pedestales, manteles, servilletas, servicios para té, etc.

HALL.—Amoblado estilo inglés, sillas, sillones, mesas, alfombras persas, victrola, discos escogidos, paragüera, plantas, jarrones cerámica, amoblado colonial tapizado en terciopelo, escritorio ministro, atriles, etc.

DORMITORIO PRINCIPAL. — Amoblado colonial completo (fabricado en los Talleres de San Vicente) compuesto de: ropero de 3 cuerpos con espejo, peinador, chifonier, veladores; marquesas, mesa, sillas, cortinas lacres, lámpara y lámparas de velador; chaisse-longue, alfombras, cuadros y adornos, etc.

DORMITORIOS.—Ambolado de 2 cuerpos color caoba con aplicaciones de bronce, compuesto de: ropero, chifonier, toilett, veladores, catre de bronce de una plaza con sommier, costurero de bronce, lámparas, cuadros, adornos, amoblado de dos cuerpos imitación Erable compuesto de: ropero, toilett, chifonier, 2 veladores, catre de bronce de una plaza, amoblado de un cuerpo estilo inglés, compuesto de: ropero, peinador, chifonier, velador; catre de bronce con sommier, cuadros, etc.

BAÑO.—Tina de baño de fierro eulozado con dos llaves, bidet, lavatorio patente, calentador, servicios completos para lavatorios etc., etc.

COCINA Y VARIOS.—Cocina, estantes, mesas, batería para cocinas, mesas de fierro para jardines, banco para id., un gran surtido en plantas finas, y demás.

A LA VISTA DESDE HOY SABADO 23, A LAS 2 P. M.

NORBERTO CORREA M.,
MARTILLERO DE HACIENDA.

NOTA.—TRANVIAS N.o 34.

Remates de prendas de plazo vencido

El Sábado 23 de Octubre, a las 9 A. M., el martillero señor Correa, rematará en la **Casa de Préstamos LA SAN JUAN**, Avenida Vicuña Mackenna N.o 801, las prendas no rescatadas y comprendidas entre los números 42,311 a 44,473.

Hay: plaquées, maletas cuero, ternos, alhajas, bicicletas, rebozos, calzado.

—

El Sábado 23 de Octubre, a las 10.30 A. M., el martillero señor Meza, rematará en la **Casa de Préstamos LA ESTRELLA**, calle San Pablo N.o 916, las prendas no rescatadas y comprendidas entre los números 49,855 a 49,888 y 5,234 a 5,546.

Hay: caja registradora, alhajas con brillantes, diamantes, perlas, plaquées.

—

El Sábado 23 de Octubre, a las 2 P. M. el martillero señor Calvo, rematará en la **Casa de Préstamos LA ESMERALDA**, calle Cochrane N.o 699, las prendas no rescatadas y comprendidas entre los números 80,308 a 82,682 y 28,112 a 28,806.

Hay: cortes casimir, alhajas, espejos, catres bronce, ponchos, muebles, etc,

---

REMATE DE 150 TRAJES MODELOS

IMPORTADOS PARA SEÑORAS

AGUSTINAS N.o 865

HOY SABADO 23 DEL PRESENT
A LAS 2 Y MEDIA P. M.

POR CUENTA Y ORDEN D
UNA CASA IMPORTADORA DE MODAS

—: Hay :—

150 trajes modelos garantidos importados de acredit das casas de París, en Sedas, Velos, Jersey, Gabardinas, Crepp, Kasha, Paños, Lanas, Abrigos de Lana y de Seda, Trajes para teatro

A la vista el VIERNES, de 9 a 11 y de 2 a 6 P.

VICTOR ARAYA L.
Martillero de Hacienda.

REMATE DEL MENAJE DE CASA

DE LA SEÑORA ISABEL ANINAT DE UNDURRAGA

100 - CARRERA - 100

HOY Sábado a las 2 P. M.

—: HAY :—

SALON. — Lindo amoblado de marquetería con bronces estilo Luis XVI, tapiz de seda compuesto de: lit de repos 2 bergeres y 2 sillas, costurero, mesa de marquetería, brasero de bronce con tapa, estatuas de bronce fino, cuadros al óleo de autores europeos, GRAN CUADRO ANTIGUO FIGURA, lámpara de cristal con bronces, alfombra gris, etc.

ESCRITORIO.—Rico amoblado confortable de roble americano tapizado en cuero, compuesto de: sofá y 2 sillones; rico escritorio de ministro con archivadores giratorios, laterales, sillón, escritorio, estante, libros: enciclopedia, Teatro, novelas en francés y español, etc., guarnición de bronce para escritorio cortinajes, cuadros al óleo, alfombra de una pieza, lámpara de madera, tallada con faroles, etc.

HALL.—Lindo amoblado enjuncado estilo Luis XVI con cojines de terciopelo azul, compuesto de Lit de repos, 2 bergeres, 4 sillas y mesa de centro, mueble tallado, lámpara de pié, Victrola con mueble, cojines, estuatas de bronce, floreros de Sevres y de cristal Galle, choapinos, plaffonnier eléctrico, alfombra, escalera, etc.

COMEDOR.—Rico amoblado francés de nogal tallado estilo Renacimiento, compuesto de: aparador, 2 trinches, mesa de correderas y 12 sillas con cuero, servicios de cristal Baccarat y de loza inglesa, piezas de centro, licorera, panera, canastillos, servicio para té de plaqué, servicio de cubiertos, mantel, cuadros al óleo de Laroche, P. Subercaseaux. A. Araya y otros, alfombra de una pieza, rica lámpara de bronce cincelado con velas, etc.

DORMITORIO 1.o — Rico amoblado de marquetería con bronces estilo Luis XVI, compuesto de ropero de 3 cuerpos, toilette, chiffonnier, 2 marquesas y 2 veladores, mesa y sillas de Centro, colchones, cortinajes y colchas de cama de seda, juegos de tocador de plata, lámpara de velador, cuadro religioso, lámpara de cristal, alfombra de una pieza, etc.

OTROS DORMITORIOS—Amoblado estilo americano, compuesto de: ropero, chiffonnier, peinador y 2 veladores, amoblado laqué para guagua, catres de bronce y de fierro, catre de baranda para niño, colchones, servicios de lavatorio, estantes, mesas, coche para guagua, guarda-ropas, cortinajes, grabados, lámparas, delanteros de alfombra, etc.

VARIOS.—Tina enlozada, lavatorio de columna, bidet de desagüe, califont Ewarts, cocina a gas, útiles de cocina, estantes y mesa de repostero, maletas, etc., etc.

A LA VISTA HOY, DE 2 A 6 P. M.

JORGE Y VICTOR EYZAGUIRRE H.
MARTILLEROS DE HACIENDA.

RIVAS Y CALVO

Remate del Menaje de Casa

DEL SEÑOR JORGE HENRY
(POR AUSENTARME A EUROPA)

AVENIDA SAN LUIS 58
LOS LEONES

HOY SABADO 23, A LAS 2 1|2 P. M.

—: HAY :—

SALON.—Magnífico piano 1|2 cola Steinway, amoblado estilo Luis XVI de nogal tallado, tapiz seda, compuesto de un sofá, dos sillones y cuatro sillas; vitrina de nogal con cristales; biombo dorado con espejos; cortinajes de seda, alfombra de centro, lámpara eléctrica, columnas y estatuas de mármol, cuadros al óleo, bibelot finos, etc., etc.

HALL.—Rica Victrola Víctor mueble de caoba con discos escogidos; amoblado Pullman con marquetería tapizado en cuero, compuesto de un sofá, dos sillones y dos sillas, mesa para juego, jardineras de pié, cuadros al óleo, alfombra, lámpara eléctrica, etc.

ESCRITORIO—Rico amoblado confortable tapizado en cuero, compuesto de un sofá, un sillón fijo y uno en balance biblioteca de tres cuerpos con cristales, escritorio tallado con cubierta de cristal, alfombra Inglesa, cuadros al óleo, grabados lámpara de bronce de sobremesa, juego de Mang Jong, tintero de bronce, estufa eléctrica, etc.

COMEDOR. — Amoblado de roble americano importado compuesto de aparador, trinche, vitrina mesa de extensión con tornillo y 10 sillas tapizadas en marroquí, alfombra de centro, lámpara de pantalla, cortinajes, carro de madera para té, dos lindos servicios de plaqué fino para té y café, floreros de cristal Baccarat, jarro en plaqué para agua, balde para hielo, fuentes, paneras, fruteros de plaqué, servicio de cristales y de porcelana, cubiertos de plaqué, manteles de hilo, neurera de bronce y cristal y otros objetos para comedor, etc.

DORMITORIO I.—Amoblado de roble americano con cristales, compuesto de ropero de tres cuerpos, toilette, dos chiffonier, dos marquesas, dos veladores, mesa de centro y dos sillas, cortinajes de seda, colchones de lana, alfombra de centro lamparitas para velador, grabados, útiles para toilette, etc.

DORMITORIO II. — Amoblado de roble americano con marquetería, compuesto de ropero de tres cuerpos, toilette, cómoda y dos veladores, catre de bronce, alfommra, grabados cortinajes, etc.

DORMITORIO.—Niño, lindo amoblado laqué, compuesto de ropero, chiffonier, marquésa, velador y silla, colcha de lana, grabados, cortinajes, estufa, etc.

VARIOS.—Paragüero de roble americano con espejo. Alfombra y barras de bronce triangulares para escala, aparato ELECTRO-LUX, muebles de mimbre, batería de aluminio para cocina, filtro Pasteur, estante para ollas, mesas, etc.

A LA VISTA HOY VIERNES 22, DE 3 1|2 A 7 P. M., Y MAÑANA SABADO, DESDE LAS 9 1|2.

Carlos Rivas Vicuña y Arturo Calvo Mackenna
MARTILLEROS DE HACIENDA

NOTA.—Tranvías y autobuses 27, "Los Leones", dejan a una cuadra.